CALVINIST CONTACT

DUTCH-CANADIAN CHRISTIAN WEEKLY

"... saith God: I will pour out of my Spirit upon all flesh..."
Acts 2 : 17

MAY 23rd, 1958 - No. 347 - 10 PAGES • P.O. BOX 312, ST. B, HAMILTON, ONT.

13th YEAR OF PUBLICATION
Authorized as Second Class Mail, Post office Department, Ottawa, Ontario.

Wat is de mens ..

EENZAAM!

De dichter en taalkunstenaar Shelley schreef eens een gedicht over de wolken. Daarin schrijft hij in het laatste couplet:

"I am the daughter of earth en water,
And the nursling of the sky;
I pass through the pores of the ocean and shores;
I change, but I cannot die."

Dit is het lot van de wolk, hij komt steeds weer terug. Hij is de gevangene van een kringloop, noem het de kringloop van de waterdamp. In de tijd toen de scheikunde nog maar met vier elementen rekende, werd het water reeds beschouwd als één daarvan en de lucht als een tweede. Toen had men naast deze twee nog aarde en vuur als onherleidbare elementen. Vandaag aan de dag is de wetenschap zover gevorderd, dat we water en vuur onder één noemer kunnen brengen, want water is, zo zegt men, de verbranding, de oxydatie van moleculen waterstof. Volgens de geleerden blussen we dus vuur met vuur, iets dat opzichzelf genomen ook al weer een heel oude methode is. Maar het vreemde is, dat we thans vuur met vuur blussen, ook als we water gebruiken om de brand te doven. Is het niet vreemd en roept dit de vraag niet wakker: weten we nu veel of weinig?

Maar niet over het kennen wilde ik schrijven, doch over de eenzaamheid. Dat gedicht dat ik aanhaalde eindigde met deze prachtige woorden:

"I silently laugh at my own cenotaph
And out of the caverns of rain
Like a child from the womb, like a ghost from the tomb,
I arise and build it again."

Hierin komt wel heel goed uit de kringloop, die we in de natuur waarnemen. Reeds de Prediker had er oog voor, toen hij zeide:"Alle beken stromen naar de zee, nochtans wordt de zee niet vol; naar de plaats waarheen de beken stromen, daarheen stromen zij altijd weer. Alle dingen zijn onuitsprekelijk vermoeiend . . . "

De Prediker zag het wonder en het vermoeiende van het wonder, ook het vermoeiende in het wonder van de "natuurwetten."

Maar niet over natuurwetten wilde ik schrijven, maar over de eenzaamheid.

De Prediker klaagt zijn eenzaamheid, bij het licht der natuur-wetten, om het zo eens te zeggen, in zijn: "IJdelheid der ijdelheden! Alles is ijdelheid!"

Het gedicht van Shelley heeft ook gevoelens van eenzaamheid wakker gemaakt, bij wie het lazen, -"en zo kom ik tot mijn onderwerp", gelijk de oude dominee placht te zeggen, die in zijn "inleiding" wel eens wat ver van huis begon.

Ik denk n.l. aan het gedicht van Jacques Perk over de regenboog, de Iris, waarin hij deze laat zeggen:

"Ik ben geboren uit zonnegloren
En een zucht van de ziedende zee,
Mij is gemeenzaam,wie even eenzaam,
Zijn leven verlangende slijt... "

Dit is wat Perk dacht van het teken van het natuur-verbond, dat God met Noach sloot. Hij zag in de regenboog niet Gods trouw, maar zijn eigen eenzaamheid. Hij zag hoe de regenboog zich bevond op die speelse scheidingslijn van vuur en water, van wolk en licht. Hij maakte het teken van God het teken van de mens. Hij veranderde het teken van trouw in het teken van de eenzaamheid. We kunnen hier ook al weer duidelijk zien, dat we bij het boek van Gods algemene Openbaring niet kunnen blijven staan maar dat dat boek van de algemene Openbaring gelezen moet worden met de bril van de bijzondere Openbaring stevig op de neus gedrukt.

Over de eenzaamheid wordt tegenwoordig veel geschreven. Het is net of de eenzaamheid ons dieper aangrijpt, dan vorige geslachten. Shelley en Perk waren in staat er prachtige gedichten over te schrijven met een uiterst punctuele en geraffineerde woordkeus. Het is

(Vervolg op pag. 4)

De man, wiens naam in de Canadese geschiedenis verbonden zal blijven aan de door hem ingevoerde "Bill of Rights" (zie artikel op deze pagina), is Prime Minister John G. Diefenbaker, die we hier in gesprek zien met twee van zijn ministers, Henri Courtemanche en R. O'Hurley.

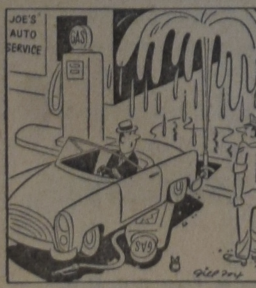

"One dollar worth, please . . ."

BOEIENDE VERSCHIJNSELEN

Bij de beschouwing van de geschiedenis ontmoet men soms feiten, die geheel of gedeeltelijk onttrokken schijnen aan de gewone wetten van de oorzakelijkheid, van de causaliteit. Hoe meer men ze beschouwt, hoe meer moeilijkheden er aanwezig schijnen bij de verklaring. Waarom ontwikkelde zich dat verschijnsel juist toen, niet eerder en niet later? Staat het soms in verband met een andere reeks van gebeurtenissen? Bereidt het eerste de andere misschien voor in een hogere eenheid dan men oppervlakkig vermoedt?

Zulk een verschijnsel is ongetwijfeld de ontwikkeling van de moderne zending. Waarom is die geweldige zendingsdrang juist ontstaan aan het einde van de achttiende eeuw, nadat de geweldige actie der Rooms Katholieken reeds was uitgewerkt en het Protestantisme betrekkelijk weinig activiteit had getoond? Is het misschien zo, dat deze moderne zending, zowel van Protestanten en Rooms Katholieken een voorbereiding is voor de geweldige taak, die op haar zou rusten, wanneer het westen in toenemende mate zich van het christendom zou gaan seculariseren?

De Vaart der Volken
door
Prof. Dr. L. W. G. Scholten

Steden en wijngaarden

Misschien gevoelen velen dit niet zo sterk. Maar zeker zullen zij met ons instemmen, indien wij voor een onverklaarbaar verschijnsel wijzen op de vorming van de staat Israel. Terwijl eeuwenlang de Joden verstrooid waren onder alle volken en daar een gesmaad bestaan leidden, ziet men plotseling in de negentiende eeuw, eerst in de eenzijdige vorm van het Zionisme, in onze dagen als algemeen verschijnsel, de terugkeer naar het land der vaderen.

Men kan dit onmogelijk in algemene zin verklaren uit de gruwel van de concentratiekampen en der gaskamers, immers ook Joden, die misschien geheel onkundig waren van dit verfoeilijk gebeuren ondervonden de onweerstaanbare drang om naar het eertijds beloofde land terug te keren, wij denken aan de Joden uit Jemen.

Wat heeft toch al die zonen van het oude volk bezield, dat zij verschillend in cultuur, in afkomst, in ontwikkeling, in sociaal opzicht, in taal en levensstijl, zich binnen enkele jaren wisten te vormen, niet alleen tot een staatsverband, maar zelfs tot een volkseenheid, waarin bepaalde wetten met grote eenstemmigheid worden aanvaard en gevolgd?

Eigenlijk kan men dit alleen, wel niet voor het verstand, maar toch voor het geloof aanvaardbaar maken, indien men aanneemt, dat er een grote heerser is der volken, die dit gewild heeft, dat juist in deze tijd en onder deze omstandigheden.

Wij willen dit verschijnsel nu nader bezien.

Opgegroeid bij de Bijbel, hebben velen onzer altijd het Joodse volk gezien als het volk, waaruit de Zaligmaker der wereld is voortgesproten. En men wist zeer goed, dat de profeet Amos zijn profetieën besluit met dat onsterfelijke woord:

Te dien dage zal Ik de vervallen hut van David wederoprichten. Ik zal haar scheuren dichten en wat daarvan is ingestort, overeind zetten....

Zie de dagen komen, luidt het woord des Heren, dat de ploeger zich aansluit bij de maaier, hem als het ware op de hakken zal trappen en de druiventreder bij hem, die het zaad uitstrooit, dan zullen de bergen druipen van jonge wijn en al de heuvelen daarvan overvloeien.

Ik zal een keer brengen in het lot van mijn volk Israel; verwoeste steden zullen zij herbouwen en bewonen; wijngaarden zullen zij planten en de wijn er van drinken, boomgaarden zullen zij aanleggen en de vrucht daarvan eten. Dan zal ik hen planten in hun grond en zij zullen niet meer worden uitgerukt uit de grond, die ik hun gegeven heb, zegt de Here hun God.

Nu ontrekt zich nog aan onze beoordeling, of het gebeuren in Israel thans reeds de vervulling is van deze en dergelijke profetieën. Maar het staat vast, dat al hetgeen op het ogenblik gebeurt, deze teksten in het geheugen terugroept.

Tienjarig mirakel

Tien jaar geleden was van dat alles nog maar weinig te zien. Sinds de macht der Turken was gebroken, en het toenmalige Palestina onder de volkenbond was gebracht en als mandaatgebied aan Engeland was toegewezen, is het aantal Joden in snel tempo toegenomen.

De oppervlakte van de tegenwoordige staat Israel is natuurlijk veel kleiner als die van het ongedeelde Palestina. Israel is ongeveer tweederde maal zo groot als Nederland. Maar het aantal Joden bedroeg op 1 Januari 1957 niet minder dan een millioen zevenhonderdduizend waartegenover slechts honderddertig duizend van Arabische afstamming en een kleine vijftig duizend christenen. Sindsdien zijn deze aantallen nog weer gewijzigd in het voordeel van de Joden.

Indien men daarbij de sociale verschillen verder in ogenschouw neemt worden de verhoudingen nog scherper. Dan blijkt het dat de Israelis een beschavingspeil bezitten, dat zeer dicht dat van het beschaafde westen nadert en misschien in veel opzichten overtreft. En dan staan daar tegenover de Arabieren, die in hun cultuur vele honderden jaren schijnen te hebben stil gestaan.

Wij willen thans een overzicht geven van de tegenwoordige economische toestand van de tienjarige staat.

Deze economie wordt voor een belangrijk gedeelte bepaald door de afkomst van de immigranten en drijft voornamelijk op kleine industrie en op de landbouw. Het nationale inkomen bedroeg in 1955

(Vervolg op pag. 4)

DE „BILL OF RIGHTS"

Prime Minister Diefenbaker's introductie van een Canadese Bill of Rights bij dit Parlement wordt door velen met applaus begroet.

Zij is echter geen grote verrassing. Reeds voordat Mr. Diefenbaker Prime Minister werd had hij vele malen in de House of Commons verklaard dat de rechten van alle Canadezen bevestigd en beschermd behoorden te zijn door een Bill of Rights, als een onderdeel van onze constitutie.

Om te begrijpen wat een Bill of Rights voor Canada zou betekenen is het nodig terug te gaan in de geschiedenis van de evolutie van het Britse parlementaire stelsel.

Men moet zich allereerst realiseren dat de rechten van het Britse volk, evenals zijn Constitutie, niet zijn vastgelegd in één bepaalde wet of statuut. Ze zijn te vinden in verschillende documenten, in precedenten en in het uitgebreide gebied van het burgerlijk recht.

De vrijheden die op deze wijze in Groot Brittannie tot stand kwamen, zijn door het Canadese volk geërfd en gehandhaafd.

Engeland's Magna Carta (1215) werd lange tijd beschouwd als bron van de grondbeginselen van rechtspraak door een jury, habeus corpus, en het beheer van het recht tot het heffen van belastingen door het Parlement. Het gaf bescherming aan onroerend goed, schuldenaren, tegen onjuist gerechtelijk onderzoek, en aan eigendomsrecht en de vrije beweging van mensen binnen en buiten het Rijk.

The Great Charter of the Liberties of England (1279), voorzag er verder in dat geen burger gevangen gezet zou worden of zijn land of vrijheden zou verliezen, tenzij door de wet van het land. The Petition of Right (1627) beschermde het volk tegen onwettige belastingheffing. The Habeus Corpus Act (1640) verbood gevangenneming zonder reden.

Maar, na de Magna Carta, is het belangrijkste document in de constitutionele geschiedenis van Engeland de Bill of Rights (1689). Na de godsdienstige strubbelingen tijdens James II, en diens vlucht, ontwierp het Convention Parliament van 1688 een Declaration of Rights.

Het hield in dat de uitvoering en opheffing van wetten door de Kroon zonder toestemming van het Parlement onwettig was; dat het heffen van belasting zonder toestemming van het Parlement eveneens onwettig was.

De Bill of Rights gaf bescherming aan het recht tot het indienen van een verzoeksschrift zonder gevaar van gevangenneming; het gaf bescherming tegen het instandhouden van een groot leger in vredestijd zonder toestemming van het Parlement; het voorzag in vrije verkiezingen voor het Parlement (hoewel geheime stemming niet werd ingesteld voor 1872), evenals in het recht tot vrije meningsuiting in het Parlement; het gaf bescherming tegen overdreven boetes en "bails", onjuiste samengestelde juries, en voorzag in parlementswisseling.

Rechten zoals de vrijheid van discussie en persvrijheid zijn vastgelegd in "the law of libel and slander", en wel speciaal in Charles Fox's Libel Act van 1792. Het recht tot publiek vergaderen en tot het stichten van verenigingen is vastgelegd door precendent en in het burgerlijk wetboek.

Zoals reeds gezegd zijn de rechten en vrijheden in de Verenigde Staten vastgelegd in de Constitutie, hoewel de principes waaruit zij voortkwamen, gebaseerd zijn op het Engelse burgerrecht Zonder deze achtergrond zouden deze wetten niet meer dan woorden zijn.

(C.S.)

Summercourse Alliance

This year the Ontario Alliance of Christian Schools will again organize a summer course

from July 7 to 31

in the Hamilton Christian School, West 5th St., just South of Mohawk Road, Hamilton.

Eligible are public high school students in grades 10, 11 and 12, who desire to become teachers in our christian schools. **The Alliance expects the students, who attended last year's course, this year also.**

The Alliance will pay the cost of the course, including books. The students must pay for their own boarding. Only in exceptional cases the board will pay such expenses, and on application. If possible, two classes will be organized.

All applications should be sent to the secretary, D. Farenhorst, 2 West 4th St., Hamilton, Ont., **immediately,** but not later than June 14, 1958.

Met Prins Bernhard in de Pitt Polder

Toen Uw correspondent Zaterdagmorgen 10 Mei even na tienen om het hoekje van een berg met z'n auto de Pitt Polder indraaide, wapperde daar aan de ingang van de polder fier en fleurig een grote Nederlandse driekleur. Verder de polder in wuifde eveneens het rood-wit-blauw van de huizen en farms, broederlijk naast de Union Jack, welke ons herinnerde aan een band tussen twee landen en volken.

In deze Pitt Polder wonen en werken Nederlanders en vercanadeesde immigranten op de vruchtbare poldergrond, die zij op echt Nederlandse manier als "polderjongens" hebben gewonnen uit wat door de Canadezen als een waardeloos moeras beschouwd werd. Zwartbont en roodbont veel loopt te grazen in de voorjaarsweide en ziet er welvarend uit.

Sinds 1951 wordt hier geploeterd en gezweet. Nederlandse waterbouwkundigen hebben de plannen gemaakt; met Nederlands en Canadees kapitaal worden ze uitgevoerd. Van de 6700 acres polderland zijn nu 900 in cultuur, juist genoeg om een goede indruk te geven van het werk dat hier gaande is.

De hele polderbevolking was met vrij wat belangstellenden samen gekomen bij het huis van Cor Klaver, die hier een beste farm heeft met zo'n 65 stuks vee. Iedereen droeg oranje, de kinderen zwaaiden vlaggetjes en de meisjes hadden oranje strikken in het haar. Zo wachtte men op het grote moment, dat de laatste weken het onderwerp van gesprek is geweest onder de hardwerkende bevolking van de Pitt Polder, het bezoek van Zijne Koninklijke Hoogheid Prins Bernhard der Nederlanden.

Druk gepraat verstierf tot wat onderdrukte laatste waarschuwingen aan de kinderen, toen een tweetal politiemotoren de komst van de koninklijke gast aankondigden. Een auto stopte, maar het was de R.C.M.P. En meteen stapte uit een tweede auto een sportieve man in een eenvoudig bruin pak, met een anjer in z'n rever. Ja, het was de Prins, die met een brede glimlach z'n hand opstak als groet aan al zijn "landgenoten". Dit werd beantwoord met luid hoerageroep en "Leve de Prins". Langs een haag van lachende kinderen liep de prins met grote stappen rechtstreeks naar de barn, om zich door Mr. Klaver te laten inlichten over het vee, de melkprijzen, kwaliteit van de grond enz. Maar halverwege de barn bleef het gezelschap plotseling staan, want het publiek had spontaan het "Wilhelmus" aangeheven. Het klonk helder over de wijde polder en weergalmde tegen de bergen, 8000 mijl van het oude vaderland verwijderd. Hier en daar moest een traan verdrongen of weggeveegd worden...

Prins Bernhard schudde heel hartelijk de handen van Cor Klaver en z'n vrouw en bezichtigde toen op z'n gemak de barn en het woonhuis. Het zag er allemaal keurig uit, zei hij. Hartelijk was het afscheid en wat had men veel te praten achteraf. Deze gebeurtenis zal in de Pitt Polder niet gauw vergeten zijn.

Na een kort bezoek aan de Netherlands Oversees Ltd., die 1000 acres in "nursery-culture" heeft ging de Prins met zijn gezelschap naar het huis van Dr. J. Blom, hoofddirecteur van de poldercompany. Hier had de Prins een onderhoud met de directie van de polder, bestaande uit Nederlanders en Canadezen. Mevrouw Blom bood de prins een door haarzelf vervaardigd wandbord aan, waarop zij in Saskatchewan en B.C. klei een tekening van een paard, getekend door de in Canada geboren Prinses Margriet had gereproduceerd. In de namiddag werd een boottocht gemaakt op de Pitt River langs verschillende polderwerken. Het negendaags verblijf van Prins Bernhard in Canada werd deze dag besloten met een officieel bezoek aan de hoofdstad van het 100-jarige B.C. Victoria, waarna de Prins in de avond nog naar Seattle vloog. B.W.

☆

Inmiddels ontvingen wij ook nog enkele aardige foto's van Prins Bernhard's bezoek aan de Pitt Polder. Helaas te laat om nog in dit nummer opgenomen te kunnen worden. Red. C.C.

Ter Opheldering

In het laatste nummer van "Canadian Reformed Magazine" bespreekt Rev. G. Van Dooren de beslissing waarvoor de C.L.A. momenteel is geplaatst. Zoals wij dit van deze predikant-schrijver gewend zijn, laat ook dit artikel geen twijfel over het standpunt, dat zijns insziens dient te worden ingenomen. Rev. Van Dooren toont aan, dat er geen keus overblijft. Wordt van een Christelijke organisatie gevraagd dat zij haar basis prijs geeft, dan is er slechts één antwoord: Neen!

Toch hebben wij een bezwaar tegen het artikel van Rev. Van Dooren. Rev. Van D. last namelijk bij het weergeven van het standpunt van de CLA-leiding een regel in uit het artikel van Rev. Dr. Gordon J. Spykman in Calvinist-Contact van 11 April j.l. Wij willen niet beweren, dat Rev. Van Dooren bedoelt Dr. Spykman uitspraken in de mond te leggen, die deze schrijver niet heeft gedaan. Maar de lezer kan uit deze beknopte aanhaling de gedachte krijgen, alsof Dr. Spykman dingen gezegd zou hebben, die — vooral in de discussie die nu gaande is — aanvechtbaar zouden zijn.

Rev. Van D. neemt uit bovengenoemd artikel over "How restrictedly must the term "Christian" in its constitution be taken? Must it be given a strict religious interpretation, or may it be taken in a more general sense?" Dit zijn echter geen vragen waar Dr. Spykman zelf mee worstelt, want hij liet hierop onmiddellijk volgen: "These were evidently the questions with which the Labor Relations Board wrestled. *The question of certification therefore became a question of the Christian character of the CLAC's basis and consitution..." Dit geeft de vragen dus dadelijk een geheel ander aanzien, dan wanneer Dr. Spykman zelf het Christelijk karakter disputabel had gesteld.*

Wij menen deze toelichting aan de zuiverheid van de discussie verschuldigd te zijn.

GELEGENHEIDS FARMERS

De slechtste propagandisten voor Boeren-emigratie zijn wel de gelegenheidsfarmers. Ze zijn niet lang b erenknecht. Dat verdient niet.

Volhouden op een fabriek valt ook niet mee. Daarvoor hebben ze te veel fantasie.

Ze hebben wel een hoofd om wat uit te spinnen.

Gert zet een rentabiliteitsberekening op.

Met mest-kippen is money te maken. Een paar vloeren gelegd in een gehavende barn. Zo-veel duizend kippen worden ter (op) voeding verstrekt. Per kip zo-veel. Geen risico.

Terwijl Gert rekent, verzieken de kippen. Niets per kip. Een proces draait op niets uit. De vloeren moeten nog betaald. Gert zegt een wijs woord: doorzetten!

Als de volgende toom slachtrijp is, net een prijsval. Weer niets per kip. Er is niets te halen.

Gert begint nu met varkens. Als die extra hoog in de markt liggen. Dat belooft wat. Ja, een prijsval. Dat had ik ook wel kunnen denken, prevelt Gert.

Gert weer naar de fabriek. Crediteuren knagen aan zijn weekloon.

Gert kweekt nu tomaten op een onmogelijk afgelegen veld.

Zijn vrouwtje vindt dat hij hard werkt en lange dagen maakt. Zij is extra lief vor hem. Zij prijst hem. Helpt hem uit alle macht.

Het veld met rijpende tomaten mag gezien worden. Op een zondag sleept hij zijn vrouws-familie er mee naar toe. Dat mag toch wel!

Gert naar een truck-driver. Die kijkt bedenkelijk. Het worden geen volle ladingen, twee maal per week. Combineren kan niet. Niemand van de buren kweekt tomaten. De truck-driver berooft Gert van zijn winst. En meer dan zijn winst.

Gert zegt: als je een farm hebt met een melk-contract, ben je uit de zorgen. Maar de kredietverstrekking ligt in Canada nog niet goed. $ 5.000.— en hij zal het fiksen.

De familie van Gerts vrouw heeft medelijden met hun zuster. Zij kunnen het goed doen.

Gert rekent het precies voor: farm te koop voor $ 25.000.—. Melkcheque van $ 1000.— per mand. Rente en aflossing: $ 300.—. Dit en dat: $ 300.—. Een domineestractement over. Ja, nog meer. Gerts vrouwtje glundert al. Met een bezorgd trekje.

Gert start. Daar komen de controleurs. Zij eisen een verbouwing van $ 5.000.—, of het melkcontract weg. Dat krijgt Gert niet klaar. Melkcontract weg. Farm veel te duur zonder melkcontract. Gert uit de zorgen? Neen. In de zorgen? Neen. Van de kaart.

Gert wist veel, maar net één ding wist hij niet. Dat wist de verkoper wel.

De familie van Gert zijn vrouw neemt nu Gert maar op in hun zaak. K.

(Uit: De Emigratiekoerier).

HOLLAND CONSTRUCTION COMPANY

GOEDKOPE AANBIEDINGEN VAN

Nieuwe en gebruikte GREENHOUSES hotbedsash, heating pipe.

Corner Ridge & Wolverton Rd.'s
GRIMSBY, R.R. 1 Wh. 5-4012

CALVINIST-CONTACT

DUTCH-CANADIAN CHRISTIAN WEEKLY

P.O. Box 312, Station B, Hamilton, Ont.
Phone LI 5-4636

Advertisements may also be sent:
for Metropolitan-Toronto to: VandeRiet's Bookstore, 215 Main St. N., Weston, Ont. Phone CH*1-3308.
for Edmonton, Alta. to: 9328 Jasper Ave., Edmonton, Alta.

Calvinist-Contact is published Friday every week.
Closing date: Saturday before date of issue.
Subscription price: $ 4.00 per year.

Published by B & K - Press, Hamilton, Ont., on behalf of the Calvinist-Contact Publishing Association.

Executive Committee: Rev. Jac. Geuzebroek (President), Rev. A. H. Venema (Secretary), Rev. J. Van Harmelen, H. Tiesma and D. Farenhorst. In charge of editorial matters: A. Otten.

Associate Editors: Rev. A. De Jager, Rev. J. Gritter, Rev. F. Guillaume, Rev. K. Hart, Dave Valstar, Rev. H. Van Andel, Rev. T. C. Van Kooten.

Department Editors: J. W. Bakker, l.i., Mrs. J. W. Bakker, Rev. J. Ehlers, Mrs. T. Van Ameyde, Rita Van Westenbrugge, Mrs. C. Witt.

Contributors: A. Bisschop, C. Bijlenga, Rev. J. De Jong, Rev. J. Hanenburg, Rev. A. B. C. Hofland, W. C. Homburg, Rev. N. B. Knoppers, Rev. Dr. R. Kooistra, Rev. H. W. Kroeze, Miss H. C. Kruizinga, Rev. J. Overduin, Rev. A. Persenaire, Wm. R. Rang, Rev. A. W. Schaafsma, Rev. D. J. Scholten, Rev. Dr. P. Schrotenboer, Rev. Dr. G. J. Spijkman, J. W. F. Uitvlugt, Rev. A. J. J. VandenPol, Rev. F. L. VandenBom (Australia), J. VanderVliet, Rev. J. Vriend, Rev. M. Vrieze e.a.

Eén uit een serie mededelingen betreffende DE DIENSTEN DER ONTARIO REGERING

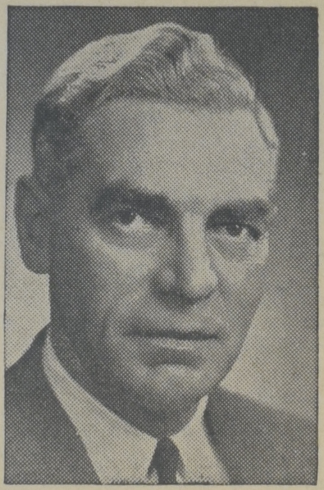

Het Grote Gilde van de Ploegers van het land!

W. A. Goodfellow
Minister of Agriculture.

De liefde voor het land en het leven dat het vertegenwoordigt verbindt de mensheid tezamen, zonder aanzien van ras, huidskleur of godsdienst.

Diegenen, die het land bewerken, zijn dicht bij de natuur en haar wonderbaarlijke werking — haar voortdurende productiviteit. Sinds het ontstaan der wereld is de mensheid afhankelijk geweest van de overvloed der aarde. Zonder de grote rijkdommen, die de aarde voortbrengt, zou het mensdom niet kunnen bestaan. Onze steden en onze dorpen zouden wegkwijnen en afsterven.

Laat ons daarom, door op doelmatige wijze het land te gebruiken, ons erfdeel beschermen, zodat wij het in waarde verhoogd aan diegenen, die ons volgen, kunnen overdragen. Laat ons voortgaan de grond te voeden, opdat het ons zal blijven voeden.

Tot dat doel staat het Landbouw Departement van Ontario geheel ten dienste van de Ontario landbouwer. Door zijn onderzoekings- en uitbreidingsdiensten staat het klaar om elke moeilijkheid, die zich mocht voordoen, op te lossen.

Overlegt met Uw plaatselijke Landbouw-vertegenwoordiger, indien U advies nodig heeft. Hij wil U graag ten alle tijde helpen.

THE ONTARIO DEPARTMENT OF AGRICULTURE

Hon. W. A. Goodfellow
MINISTER

Hon. Leslie M. Frost, Q.C., LL.D.
PRIME MINISTER

De Reformatie en de Staatkunde

Aan het verzoek een beoordeling te geven van het door Dr. D. J. de Groot geschreven studiewerk: "De Reformatie en de Staatkunde" hebben wij gaarne willen voldoen. Niet in de laatste plaats omdat dit boek onder ons ruime aandacht verdient. Vooral in deze tijd van oppervlakkigheid en beginselloosheid zullen wij immers elke poging om de Christenheid terug te voeren tot de grondbeginselen van de Reformatie van harte toejuichen.

Dr. De Groot heeft ongetwijfeld ernst met deze studie gemaakt. In een negental hoofdstukken wordt de lezer o.m. ingeleid in de staatkundige gedachten van de Reformatoren over vraagstukken als de leer der souvereiniteit Gods, het ambt der overheid, de roeping der overheid inzake de religie, de verhouding van Kerk en Staat, en het recht van opstand en interventie.

Wie zich tijdens het lezen over deze zaken bezint, wordt soms beschaamd over de wijze waarop in deze tijd ook onder Christenen van de Calvinistische staatkundige gedachte een stuk problematiek wordt gemaakt. Voor Calvijn, zowel als voor Luther en Zwingli, bestond er geen twijfel dat de overheid door God is ingesteld en daarom onderworpen is aan de Goddelijke normen. Daarnaast leerden zij, dat er in heel de samenleving der mensen geen enkel gebied is, dat God niet voor zich opeist, en waarop Hij niet door de gehoorzame en ijverige plichtbetrachting van Zijn gelovigen wil worden geëerd en geprezen.

Dit betekende echter niet, dat er tussen de Reformatoren geen verschil van mening zou bestaan over de uitwerking van deze grondgedachte. Dit blijkt wel uit de beschrijving die Dr. De Groot geeft van Luther's opvattingen inzake het ambt der overheid. Luther was ervan overtuigd, dat de Staat zijn macht van God ontvangen heeft en Hem moet dienen door verstandig en rechtvaardig te besturen. Maar tevens was hij van oordeel, dat de overheid in de Heilige Schrift geen richtlijnen en normen vindt waaraan zij zich moet oriënteren. Veelal geloofde hij, dat God de wereldlijke macht aan de rede heeft onderworpen. De gevolgen die deze leer voor de politieke houding van de Duitse protestanten heeft gehad zijn ons allen genoegzaam bekend.

Het standpunt van Zwingli, de Zwitserse Reformator, benadert veel meer dat van Calvijn, die van mening was, dat God de aardse regeringen aan Zijn gopenbaarde wil bindt. Niettemin verschilde Zwingli in zoverre met de reformator van Geneve, dat hij als de Wet Gods, waaraan de wetten in de Staat moeten beantwoorden, de wet van de natuur aanwijst, welke niets anders zou zijn dan een leiding en onderwijzing van de Heilige Geest. In dit verband denkt hij aan wat Paulus schrijft over de heidenen, die het werk der Wet betonen geschreven te zijn in hun harten (Rom. 2:14, 15).

* * *

De mogelijkheid bestaat, dat er in de tijd van de Reformatie Christenen zijn geweest, die deze onderscheidingen als te dogmatisch naast zich neer hebben belegd. Maar de geschiedenis heeft toch geleerd, dat de uitwerking van de verschillende gedachten bepalend is geweest voor de ontwikkeling van het staatkundige leven in de Europese landen en Noord Amerika.

Het is merkwaardig, dat Zwingli naast zijn beschouwing over de wet van de natuur heeft geleerd, dat de wijze waarop de overheid moet regeren haar wordt voorgeschreven door de Heilige Schrift, hetgeen inhoudt, dat zij ook moet opkomen voor de handhaving van de geboden van de eerste tafel der Wet. Beide beschouwingen zijn moeilijk met elkaar in overeenstemming te brengen, zelfs al verklaarde Zwingli, dat de kennis van de wil Gods, die uit de natuur verkregen is, uit de Heilige Schrift moet worden bevestigd en verduidelijkt.

Dr. De Groot wijst er terecht op dat deze contradictie moet worden toegeschreven aan het feit, dat Zwingli zich niet helemaal van Humanistische invloeden heeft kunnen losmaken. Het zou overigens interessant zijn na te gaan in hoeverre er punten van overeenkomst bestaan tussen de leer van Zwingli en de onjuiste beschouwing van de leer der gemene gratie, die sommigen er in deze tijd toe brengt de noodzaak van Christelijke politieke actie te ontkennen.

Alhoewel wij ons in deze beschouwing moeten beperken tot een algemeen overzicht, zouden wij tenslotte nog aandacht willen schenken aan het gedeelte dat handelt over de roeping van de overheid inzake de religie, omdat ook thans over deze kwestie geen eenstemmigheid bestaat.

Calvijn, was van mening, dat de overheid ook aan de eerste tafel der Wet is gebonden en daarom de ware religie moet beschermen, alle Godslastering en heiligschennis vervolgen en straffen, en afgoderij en valse godsdienst verbieden en uitroeien.

De schrijver merkt op, dat wie van deze leer der oude gereformeerden en van de grimmige ijver, waarmee zij, daar waar dit mogelijk bleek, in practijk is gebracht, kennis neemt, moeilijk kan volhouden, dat zij als de grote kampioenen van de vrijheid van geweten en religie moeten worden beschouwd. De roep om vrijheid voor ieder om te geloven en te leren, wat naar zijn eigen overtuiging waar is, is in de tijd der Reformatie veel meer uitgegaan van bepaalde Humanisten.

De Gereformeerde Kerken hebben mede om deze reden Artikel 36 van de Nederlandse Geloofsbelijdenis in deze zin veranderd, dat de zinsnede waaruit men zou kunnen lezen, dat de overheid desnoods met het zwaard de ketters moet vervolgen werd verwijderd.

Deze wijziging werd door de onder leiding van Hoedemaker staande confessionelen in de Ned. Herv. Kerk en door de Gereformeerde Gemeenten als een verminking van de belijdenis beschouwd.

Wij vermelden deze in het boek van Dr. De Groot naar voren gebrachte strijd om te laten zien, dat het ook in deze tijd nog nodig is grondig studie te maken van de Calvinistische Staatkundige gedachten. Daarom hopen wij, dat velen dit boek ter hand zullen nemen om zich op deskundige wijze te laten voorlichten over de reformatorische opvattingen betreffende de Staatkunde. En dan wel in het bizonder de leden van een Calvinistic Political Studygroup, die er verstandig aan zullen doen het boek van Dr. De Groot te bestuderen.

Dave Valstar.

ON YOUR WAY

A LAMP AND A LIGHT

Thy word is a lamp unto my feet, and a light unto my path. Psalm 119 : 105.

This word is a personal experience of the psalmist and it is a very interesting one. He is speaking about the meaning of God's Word in his life. Some say that the Bible is educative and that is right. Others say that it is the Word of God. That is also right. But not everyone can say that God's Word really is a lamp unto his feet. This means that the psalmist makes a good use of God's Word in his daily life. He tells us, that he cannot do even one step without that Word of God. He takes it along all his life on the way he goes.

Because no one needs a lamp in full daylight, the suggestion made by the psalmist is, that man's way lies in the dark. That is true. "Thy Word" is to be understood as "thy commandments". Without God's commandments our way lies in the darkness of ignorance. How could we ever know what we must speak and do without the divine revelation teaching us to distinguish between good and evil?

That is what we need for finding our way. Our feet must be guided. We need God's light that we never may stumble or fall.

God's Word is a light on our path. Let us stress the word path. The way we must go is not a broad way. There are those who like that much better. On a broad way you can easily deflect sometimes more to the right, sometimes more to the left. But Jesus says that the broad way leads to destruction. A path is just a small way you must keep. And the light of God's Word shows us how to do it.

The psalmist is speaking about a lamp. That is not a bright searchlight, but an old-fashioned oil-lamp not suitable to look into the distance, but sufficient to see where you put your next step. To see further, we need Jesus Christ, the Light of the world. The law however does not give us an outlook on the end of the way, the eternal life. Salvation is given by grace only. But we need God's law as a rule for thankfulness, as a lamp shining just before our feet, that we can see where we are going.

The law of God is the lamp we may hold in the darkness of confusion and temptation, to find our way, that is, the way through the last dark hours, that we finally may enter into the joy of the Lord, in which no lamp anymore is needed.

J. C. Derksen.

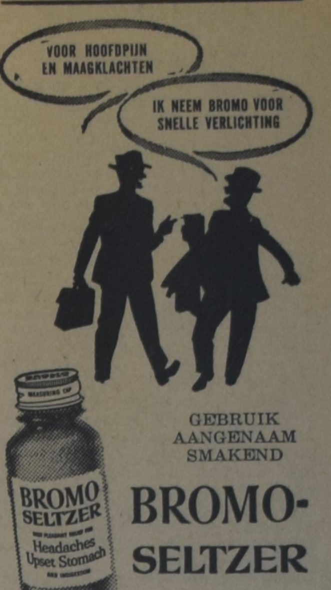

GEBRUIK AANGENAAM SMAKEND

BROMO-SELTZER

Een verkwikkend boek

Johan Hidding: *Het hart vraagt om een tochtgenoot.* Uitg. J. H. Kok, Kampen. (Verschenen in de V.C.L.-serie).

Toen we dit boek in handen kregen, waren we op het eerste gezicht een beetje teleurgesteld, omdat het niet een van de boeiende Drentse streekromans was, waardoor Hidding bekend geworden is. Maar die teleurstelling was gauw verdwenen, toen we het boek lazen. Het verhaal speelt zich af in het gezin van een motorenfabrikant, die gehuwd is met een artistieke vrouw, een niet onvermaard dichteres, die bovendien een juweel van een moeder is voor haar vijf kinderen, die allen op de huwbare leeftijd komen. De amoureuze gangen van de drie dochters en de twee zonen worden ons kleurrijk beschreven. Hun paden gaan niet over rozen, maar zijn bezaaid met teleurstellingen, (soms amusante) misverstanden, gebroken liefdes en andere verwikkelingen. Soms neemt de schrijver ons er tussen: hij leidt het verhaal zo, dat iedere lezer de indruk moet krijgen, dat een der dochters met een jonge weduwnaar gaat trouwen, maar op het critieke moment neemt de geschiedenis een wending ten nadele van de weduwnaar. Overigens doet gissen niet vaak missen bij de lezing van deze vlot geschreven roman. Tenslotte komt alles terecht; vier van de vijf ontmoeten hun levenspartner en zijn gelukkig, terwijl de opstandige dochter, die verkeerde wegen bewandelde, tot inkeer komt. Dit maakt het slot zeer bevredigend, doch laat niemand denken, dat de schrijver naar goedkope oplossingen heeft gezocht. Hij houdt de aandacht tot het laatste gespannen.

Hidding beschikt over een uitstekende stijl van schrijven, waardoor het boek ook uit literair oogpunt niet zonder waarde is. Vooral de gedichten (waarschijnlijk van de schrijver zelf?) staan op hoog peil.

Het is in alle opzichten een Christelijke roman geworden. Het verhaal wordt nooit zoetig en wee, nooit prekerig, maar het hele boek ademt een frisse, Christelijke geest, en als zodanig is het een getuigenis.

Wat een verkwikking is het, een boek als dit te lezen temidden van de stroom van na-oorlogse romans, die slaafs de hedendaagse mode volgen: rauw-realistische beschrijvingen, een giftig cynisme, dat men aanprijst als existentiele eerlijkheid, een "eerlijkheid", die pervers en misleidend is.

Het lezen van Hidding's nieuwste boek is geenszins verloren tijd.

Er is één ding, dat ons hier in Canada pijnlijk treft bij het lezen van deze roman: Waarom moet een van die jongens daar in Holland nu juist een meisje aan de haak slaan, dat in Canada woont en tijdens een trip in Nederland is, terwijl er onder ons in de immigrantenwereld zoveel aardige jongens zijn, die met hunkerend verlangen uitzien naar een boot vol lieftallige en huwbare jongedames?

Ondanks deze pijnlijke noot bevelen we dit boek van harte aan.

De Jager.

VADERLANDSE GESCHIEDENIS

"De eigen weg van het Nederlandse Volk" door H. Algra. Uitgave van de Christelijke Nationale Bibliotheek door middel van T. Wever, Franeker.

Dit boek is een bundeling van lezingen welke de heer Algra gehouden heeft toen hij als gijzelaar vertoefde in St. Michielsgestel gedurende de oorlog. Op interessante en boeiende wijze geeft de schrijver een overzicht over de geschiedenis van het Nederlandse volk. Het begrip vrijheid, zozeer geliefd in de dagen van onderdrukking, heeft ook nu nog een diepe betekenis voor ons. De geschiedenis van het Nederlandse volk is die van de worsteling om de vrijheid en het is ook een jubellied aan de vrijheid. Wie zo schrijven kan als Algra weet zeker dat hij gehoor vindt bij de liefhebbers der historie.

R.

Het gezondheids alfabeth

Na een winter met A-griep en andere kwaaltjes mogen wij opnieuw genieten van een heerlijke zomer, met een overvloed aan vitaminen en ge-zon-dheid. Met Victoriaday is het picnicseizoen weer begonnen en bovenstaand plaatje is een typisch voorbeeld van wat in de komende maanden langs de duizenden Canadese meren te zien zal zijn.

Canada's favorieten . . .

Geniet van reiscomfort op z'n best . . .

op de SUPER Continental | en de Continental

Twee grote trans-continentale treinen met dagelijkse Oost en West diensten

MONTREAL - OTTAWA - TORONTO - WINNIPEG
SASKATOON - EDMONTON - JASPER - VANCOUVER

en tussengelegen plaatsen worden door de Continental bediend.

Vraag voor zorgeloos reizen naar C.N.R.'s "pre-planned"

MAPLE LEAF PACKAGE TOURS

Inlichtingen en plaatsbesprekingen bij Uw Canadian National-vertegenwoordiger.

CANADIAN NATIONAL RAILWAYS

DE ENIGE SPOORWEG DIE ALLE 10 PROVINCIES BEDIENT

WONDERLIJKE VERSCHIJNSELEN

(Vervolg van pag. 1)

niet minder dan bijna een milliard gulden. In een jaar was het met niet minder dan twaalf procent gestegen.

De industrie houdt zich voornamelijk bezig met de productie van voedingsmiddelen, textielwaren, bouwmaterialen, leerwerk, papier, verschillende machinerieën, rubberartikelen en bepaalde mineralen uit het gebied van de Dode Zee.

De landbouw wordt voornamelijk beoefend in collectieve of in coöperatieve bedrijfsvorm. Omdat er streken zijn met een subtropisch en zelfs met een tropisch klimaat, produceert men citrus vruchten, maar ook graan, groenten, bananen, olijven, tabak. Verschillende van deze cultures zijn nog in het beginstadium, zo bijvoorbeeld de katoen aanplant. Maar in een jaar werd er toch reeds bijna achtduizend ton geëxporteerd. Het aantal sinaasappelen en citroenen, dat uitgevoerd werd in een jaar loopt in de vele millioenen.

Men bedenke bij dit alles, dat de landbouw voor een belangrijk gedeelte gedreven wordt op terreinen, die enkele jaren geleden nog werden beschouwd als onvruchtbaar.

Tegenstellingen

Het spreekt vanzelf, dat deze fantastische groei aanleiding moet geven tot afgunst. Ongetwijfeld was dit een van de oorzaken van de wilde strijd, die er ondanks de afgekondigde wapenstilstand nog steeds op de grenzen gevoerd word. Het akelige is daarbij, dat Israel zulk een lange grens heeft, doordat het gebied uit zulke vreemde stukken is samengesteld. Allen herinneren wij ons de vreemdsoortige oorlog van een paar jaar geleden, toen Israel eindelijk naar de wapenen greep en in een ogenblik het Egyptische leger wist te verslaan en met een overstelpende oorlogsbuit terug kwam. En ongetwijfeld herinneren wij ons ook, hoe de beslissing van de Verenigde Naties Israel er toe bracht veel van het veroverde gebied weer prijs te geven en verder te berusten in de vreemde toestand bij Gaza.

In dit naar boven stormende volk kent men een democratische bestuursvorm. Ook dat maakt in het nabije oosten een vreemde indruk, omdat men in het algemeen geen democratie in westerse zin kent. Bij de Israelieten vindt men echter tal van aanknopingspunten aan een sterke deelneming van het volk bij het bestuur. Het Oude Testament vermeldt tenminste tal van voorbeelden.

Het is nu weer eigenaardig, dat bij de vorming van de jonge staat ook die Joden, die afkomstig waren uit autocratisch bestuurde landen zich tenslotte hebben neergelegd bij deze regeringsmethode. Zo heeft men thans een republiek met een president gekozen voor een periode van vijf jaar. Daarnaast kent men een parlement. Dit parlement wordt gekozen voor een termijn van vier jaar en telt honderdtwintig leden, die gekozen worden volgens algemeen evenredig kiesrecht. Bij de verkiezingen van 1955 verkreeg de partij van de arbeid, waartoe ook de bekende David Ben Gurion behoort, niet minder dan veertig zetels, dus een derde van allen. Bovendien zijn er nog een drietal lijsten van Arabische kiezers, die als onderafdelingen van de partij van de arbeid kunnen gelden. Daartegenover telt de communistische partij slechts zes zetels. Er is een groep van rechtse nationalisten, die vijftien leden telt. Een bepaalde vorm van Zionisten hebben bij de laatste verkiezingen dertien zetels verkregen. Dan zijn er nog enkele meer godsdienstig georienteerde partijen.

Ook in de handhaving van 11 dezer verschillende partijen gevoelt men onmiddellijk de gans andere instelling van het volk tegenover de regering als in Egypte bijvoorbeeld. Want toen Egypte en Syrië tot een unie overgingen, was een van de eerste besluiten het eenpartijenstelsel in te voeren.

Natuurlijk zouden wij op deze wijze ook kunnen spreken over de belangrijke wetenschappelijke onderzoekingen, die er verricht worden, bijvoorbeeld aan de thans reeds beroemde universiteit van Jerusalem. Ook hier blijkt de westerse orientering.

Betekent dit alles, dat de nieuwe staat Israel eigenlijk een voorpost is van het westen?

Zeker niet. In tal van punten blijkt, dat de oosterse afkomst zich doet gevoelen. Maar wel blijkt het telkens, dat deze jonge staat niet als vele andere jonge staten vijandig staat tegenover de westerse cultuur. Vandaar dat Israel uit dien hoofde van buitengewone betekenis kan zijn voor de toenadering tussen oost en west. Daarop wees het eerste lustrum van de universiteit van Jerusalem de afgevaardigde van India. Hij stond niet vijandig tegenover hetgeen zich thans daar ontwikkelde, maar tegelijkertijd onderstreepte hij ook het verband met het oosten.

En daardoor keren wij thans terug naar ons begin. Twee verschijnselen, de ontwikkeling van de moderne zending en de terugstroming van de Joden naar het land van belofte, wijzen ons op het tekortschieten van de menselijke verklaring van de verschijnselen in de historie. Zou het misschien zo zijn, dat zich ook hier samenhang vertoont? Dat de vorming van de Joodse staat tenslotte van doorslaggevende betekenis zal zijn voor de verhouding tussen het oosten en het westen, juist in de periode, dat het oosten uit de handen van het westen weer het christendom ontvangt?

(Uitgezonden voor de N.C.R.V.)

De CHRIST. REC. VER van KINGSTON hoo"* op 6 Juni in

Kingston, Ont.

een humoristisch toneelstuk op te voeren, getiteld:

„Gebroeders Krent"

Een **RECITEERWEDSTRIJD** zal worden gehouden op dezelfde avond. Zij die wensen deel te nemen, worden verzocht om hun stukken (in de Hollandse taal) vóór de 26e Mei te sturen (in triplo) naar:

JOHN JANSEN, R.R. # 4, ODESSA.

N.B. Plaats en tijd nader te bepalen.

Kerkgangers!

Ds H. Veldkamp: **Kerkgangers.** Uitg. T. Wever, Franeker.

Van dit bekende werkje van de helaas zo onverwacht overleden Ds Veldkamp verscheen de tweede druk. Het is geschreven in de pittige, originele stijl, die Ds Veldkamp eigen was. Verschillene typen van "kerkgangers" uit de Bijbel worden ons uitgetekend: de Farizeeër en de tollenaar, de Wijzen uit het Oosten ("Late kerkgangers"), de rijke man uit de gelijkenis van de arme Lazarus (de rijke wordt genoemd "De man die de zware preken wou"), Herodes ("De gevoelige kerkganger") enzovoort. Het zijn allemaal rake schetsen, die de moeite van lezen en overdenken alleszins waard zijn.

Een enkele keer moeten wij wel eens een vraagteken achter de uitleg plaatsen, zoals in het hoofdstuk "Kerkgangers in onrust", waarin breed gesproken wordt over die vrouw in een der gelijkenissen van Jezus, die een penning kwijt was. De verklaring, dat die penning een van de tien schakels van haar bruidsketting, van haar huwelijksgeschenk was, en dat door het verlies van een penning de huwelijksschakel weer verbroken werd, waardoor die vrouw zo onrustig werd, lijkt ons erg gezocht. Met deze uitleg kunnen tal van toepassingen gemaakt worden over het huwelijksleven en de Verbondsverhouding tussen God en Zi'n Kerk, maar op deze wijze schiet men langs het doel der gelijkenis heen.

Dit neemt niet weg, dat dit een zeer lezenswaard boekje is. Het verdient niet alleen een plaatsje in des predikanten boekenkast, maar het is het waard, om in al onze gezinnen gelezen te worden.

De Jager.

EENZAAMHEID

(Vervolg van pag. 1)

alsof de eenzaamheid hen behaagde, omdat zij hen leerde de taal zo perfect te beheersen.

Vandaag inspireert de eenzaamheid tot een geheel verschillend soort gedichten, die rauw en akelig zijn. De eenzaamheid wordt vandaag niet zo gemakkelijk tot een lyrische bespiegeling, zij wordt tot een schreeuw van angst. Thijs Booy heeft eens gezegd, dat over het leven niet meer de zon schijnt van het "élan vital" (Bergson), maar het schemerteken van het "Sein zum Tode" (Heidegger). Dezelfde Thijs Booy maakt de opmerking: "U, ouderen zegt met Huizinga: Wij leven in een bezeten wereld en wij weten het. Borgchert en wij variëren deze confessie iets: Wij leven in een bezeten wereld en wij weten niet beter."

Jacques Perk zag in de eenzaamheid alle kleuren van de regenboog, maar de jonge, vroeg-gestorven Duitse schrijver en dichter Wolfgang Borgchert denkt aan locomotieven, die gillen in de nacht:

"unsere Herzen schreien nachts wie Locomotiven vor Gier and vor Heimweh - wie Locomotiven." Altijd verlangen wij naar de nieuwe stad, die zo ver weg is. Nog één citaat van Borgchert in dit verband:

"Und nach der neuen Stadt, nach der Stadt aller Städte, sind wir voll Hunger unterwegs durch unsere einsamen Maikuckucksnächte, und wenn wir am Morgen erwachen und wissen, wir werden er furchtbar wissen, das as die neue Stadt niemals gibt, dann werden wir wieder zehntausend Jahre älter sein und unser Morgen wird kalt und bitter sein, einsam, oh einsam, und nur die sehnsüchtigen Lokomotiven, die bleiben, die schluchzen weiter ihren fernsüchtigen Heimwehschrei in unseren qualvollen Schlaf, giering, grausam, grosz und erregt . . . ."

Het is moeilijk niet meer citaten te geven ten bewijze van de populariteit van de onpopulaire eenzaamheid. Toch geven we nog het woord aan Marsman, die ook niet bij de Iris terechtkwam, maar in het ruim van een schip in nood. Hij dicht:

"De eenzame zwarte boot
vaart in het holst van de nacht
door een duisternis, wild en groot,
den dood, den dood tegemoet.
Ik lig diep in het kreunend ruim,
koud en beangst en alleen."

Zeker, de gelovige heeft een antwoord. Op Marsman's gedicht mag hij getroost antwoorden met het geliefde lied:

"Al staat de zee ook hol en hoog
Wij hebben 's Vader's Zoon aan boord
En 't veilig strand voor 't oog."

De Christen mag Perk berispen over zijn niet verstaan van de teken-taal van de regenboog.

Hij mag het Paas-evangelie leggen boven op Heideggers philosophie.

Hij mag Borgchert vertellen, dat die nieuwe stad, de "Stadt aller Städte", er toch wel is en dat Johannes die stad op zijn eiland van verbanning gezien heeft al bijna twee duizend jaren geleden: "En ik zag de heilige stad, een nieuw Jeruzalem, nederdalende uit den hemel, van God, getooid als een bruid, die voor haar man versierd is."

Zeker, wij Christenen hebben een antwoord, we hebben *zelfs* HET antwoord. Die hoop moet dan ook al ons leed verzachten. Maar dat neemt niet weg, dat wat verzacht wordt leed is en echt leed ook. Dat leed van de eenzaamheid wordt geleden ook door menig christen, die het antwoord weet, het beste antwoord, nl. Jezus woord: Ik ben met U, al de dagen, tot aan de voleinding der wereld.

R.K.

SUK'S BOOKHOUSE
47 North Street
St. Catharines, Ont.
KRAMERS WOORDENBOEK $ 3.80
PSALTER HYMNALS in Klavarskribo $ 4.20
in 8¾ x 6 zw. leer, goud snede $ 7.—
Dr. J. Waterink, "Brieven aan jonge mensen" . . . . $ 2.60
Dr. Drogendijk "Man en Vrouw" $ 2.15

Dr. W. H. Murenbeeld
24 uur service
Ph. 46770 9919 - 109 St.
Edmonton
Middagspreekuur: van 2—5.30 (behalve 's Zaterdags). Avondspreekuren: uitsluitend voor werkenden en voor inwoners van Jasper Place en Beverly: Dinsdags- en Vrijdagsavonds van 7—8.

Laat Uw spaargeld sneller groeien!
maak 4¼% met Canada Permanent Obligaties*

* Obligaties zijn een uitstekende wijze van sparen. Evenals een aandeel, heeft U daarvan het bezit over een bepaald aantal jaren, gedurende welke tijd het U een gegarandeerde rentevoet uitbetaalt.

Een veilige manier om te sparen! Canada Permanent Obligaties geven U 4¼ % over een tijdvak van 5 tot 10 jaar; 4% over een tijdvak van 3 en 4 jaar; 3¾% over een tijdvak van 1 en 2 jaar. Gemakkelijk te kopen, gegarandeerd door de firma, die Canadezen meer dan 100 jaar heeft gediend.

Zendt onderstaande coupon in voor volledige bijzonderheden aan het dichtstbijzijnde kantoor van Canada Permanent

Canada Permanent
MORTGAGE CORPORATION
Hoofdkantoor: 320 BAY STREET, TORONTO - EM 4-4461
Filialen: HALIFAX SAINT JOHN MONTREAL PORT HOPE
HAMILTON BRANTFORD WOODSTOCK WINNIPEG
REGINA EDMONTON VANCOUVER VICTORIA

Gelieve mij volledige inlichtingen te zenden omtrent Canada Permanent obligaties.
NAAM ....
ADRES .... PLAATS ....

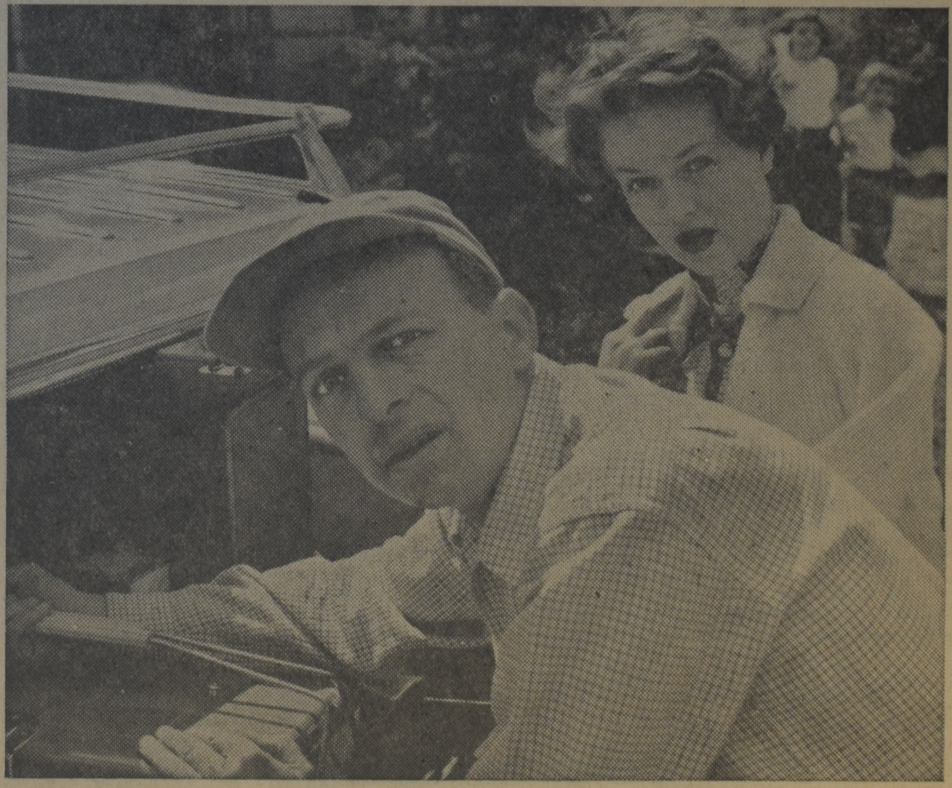

Bent U werkelijk klaar voor de reis?

U hebt alles in orde voor de eerste grote tocht deze zomer. Benzine in de tank. Water in de radiateur. Lucht in de banden. Maar bent U werkelijk klaar? Bedenkt, dat een defect aan Uw auto of toebehoren U heel wat moeilijkheden kan bezorgen. Het kan Uw tocht bederven — of zelfs tot ernstig onheil leiden. Overtuigt Uzelf. Onderzoekt Uw remmen en stuurinrichting. Kijkt Uw banden na op slijtage en defecten. Kijkt Uw lampen na, voor en achter. Onderzoekt het uitlaatsysteem op gevaarlijke lekken. En doet het onmiddellijk. Omdat het plezier van al Uw zomermotortochten van veiligheid afhangt. U kunt niet absoluut zeker zijn van Uw veiligheid, als U niet tenvolle op Uw auto kunt vertrouwen. Het Ontario Department of Transport raadt U ten sterkste aan Uw auto na te kijken — aandacht te besteden aan het besturen — en ongelukken te voorkomen.

Hi Neighbours!

Have you ever met a Cave-dweller? I don't mean a cave-man, one of those rugged indiviuals who seems to feel he must show his masculine1) superiority by once a week shaking his spouse2) up, I mean a person who lives in a cave. In very long ago times many people have had such an existence and it has been understood that since civilization has become more socially progressive that type of housing is not considered popular. But I have a neighbour who may well turn into a cave-dweller and after several years of living in a very fine home too. But it takes all kinds of people to make a world and living in the city you get acquainted with a great many kinds. This neighbour had been an apartment dweller from childhood and one dream grew with her age, the dream of a home of her own. She is married to a business man whose income is moderate I judge. They live carefully and do no extravagant3) spending. My neighbour must have planned many years before she dived into this venture4). We had wondered a long time who might eventually buy this empty lot. So many couples would walk over or drive by and stop and being a curious person I'd often picture them as near neighbours. Many of them would show plainly that they would not be happy here, our neighbour-hood boasts no society ladies, nor descentants of millionaires, nor privately tutored children5) or nursemaids, so anyone with those additions would feel out of place. We were pleased when these people came back again and again with the man who sold the lot. If we felt a couple came to build I should say the lady came and her husband came along. He is a very quiet neighbour, who moves along so noiselessly that his wife must often pinch him to see if he is alive. So all plans were made by the lady. Not in a domineering fashion mind-you. She takes the lead in a sweet way and Mr. Mouse whispers an agreement. He is then content to let her take responsibility. Seldom have I seen any one so enthusiastic and it inspired me to think of my dwelling place with more fondness. I took my house for granted and it is more a home than a house. At least we hear that proverb6) occasionally:

"it takes a heap o'living, to make a house a home."

Very true isn't it! Well my neighbour had made up her mind to start the whole thing right. She got expert advice and whatever she had in mind she lost no time in putting it into reality. Even the architect had trouble keeping up with her. She had grievances about many moves from one apartment to another and this house was going to have them all eliminated7). Here would be lots of cupboard space, many shelves, lots of drawers, everything in a convenient place, and above all—no stairs, for anyone who has lived in an upstairs apartment can appreciate the tired feeling that overcomes you when you are laden with bundles and the 30 steps stare you in the face.

And she would now be able to have a dog. Never having had one that prospect8) must have thrilled her, as they have no children, much to her regret. Early planning was often done beside our windows and so I don't feel that I've been eavesdropping9), but as time went on I got more and more respect for the architect. He no sooner had the plans drawn up when she felt a change here and there had to be made. The fireplace was moved in 3 different locations, the windows and front door also moved from left to right. Our neighbour had fun but the architect grew balder and balder. An appeal was made to the husband but his whispered reply didn't help much either as the architect moved off to change the plans again. Finally an agreement must have been reached because work was begun. I do think there should be a law made that while the contractor is busy the future female occupant should not be allowed near the site if her house, or if she is she should not be allowed to say any thing. Our very enthusiastic neigbhour to be nearly drove the workmen crazy. I could appreciate her interest, seeing a dream come to life is no small thing in your life but she couldn't conceive10) of any imperfections in her house. And sad to say there were quite a few. But the walls were erected, the roof was put on and then she bubbled over, the rooms began to take shape and she could hardly keep away from it. Maybe if she had another interest she would not have been able to spend so much time there, but she was not a very busy person apparantly11). She would confide12) in me occasionally about her visions of sun in the window during breakfast, the flowering shrubs in her back yard the lovely tulips in the spring the roses in the summer, and the crysanthemums in the fall. I must say she had visions of beauty alright.

If the contractor disliked her, I hate to think what the interior decorator thought and maybe said when he got home to his own wife in the evening. That dear lady saw colours in her sleep. And she must have had paint charts from every paint shop in town. The colour combinations she dreamed up one night had to be changed the next because her chesterfield would not harmonize or her bathtub was a different shade or her bedspread had a clashing element in it. And so it went and our lady was a very active person. The Mr. seemed quite happy, he would come once in a while and look the place over. Two hands in his pockets, while his wife explained in fine detail how hard she worked to show the workmen the why and wherefore of building a house. The poor painter, he was so patient and always smiled until her back was turned. While they sat in the shade of our house to eat their lunch I have heard some very unflattering statements made about one lady in particular and all ladies in general.

I stayed indoors a lot that summer.

After a very interesting time the moving could begin. Our lady's smile faded once in a while and she confided to me that everyone seemend out for her money. The architect had overcharged her, the contractor, the decorator, the city fathers had even exceeded their price to lay pipes for sewer and water. I shook my head sympathetically the world is all out after your savings I agreed. They had been there a week when she felt the landscaping should begin. A sidewalk was laid which was changed 4 times before the cement was poured. A bulldozer was called to level the grounds and I could see the first signs of disappointment on the face of our enthusiaestic neighbour. The bulldozer did a rough job and the clay he levelled seemed so lumpy and so hard. The man advised her to buy some loads of top soil before starting a lawn. That was all fine until our lady heard the cost and realized how very little one yard of topsoil covers. It took many loads and though she supervised carefully the dumping of each load it was not done very gracefully. October came and lawn seed was purchased. Many trials accompanied it, for while hubby sat by the new fire place, our lady was out on a windy day trying to keep the seed off the neighbour's lot. Our lawn was much thicker the next spring and she bought 3 different batches of lawn grass seed before any good results were seen. We alle live and learn but she began to fade as she learned that building your own home is not easy. She began to find faults soon. The basement floor was leaking, the chimney of her fire place somehow had so much draught13) that the logs disappeared like snow melting in the sun. The house needed storm windows, not included in the builders contract, screens in summer, not included either. The shrubs she ordered were delivered without one ounce of dirt on their roots and being inexperienced, she didn't water them enough. They looked very dead by the end of summer; the lawn looked beautiful but she wished it didn't need cutting quite so often. After each good rain it grew long and green again. And then the dandelions. She spent hours on her knees digging them out root and all. She sprayed and dug and by the following Monday they grinned at her again. That top soil must have been 55 % dandelion and weed seed, 25 % quake grass roots and 20 % good soil. But one day she was her old self again, they bought a little dog. A black spaniel, a very dear little pet and even the Mr. showed his interest in this new addition of the home-owner's privilege14). But young puppies can be very annoying15) and his gleeful tearing up of her best sheet on (*Continued on page* 6).

Een kleine hulp

1) mannelijke; 2) echtgenote; 3) buitensporig(e); 4) onderneming; 5) kinderen die door gouvernantes geschoold worden; 6) spreekwoord; 7) weggewerkt; 8) vooruitzicht; 9) luistervinken; 10) ze was niet bereid te aanvaarden; 11) klaarblijkelijk; 12) vertrouwen stellen, toevertrouwen; 13) trek, tocht; 14) het voorrecht van een huisbezitter; 15) hinderlijk; 16) vrekkig; 17) op een behoorlijk peil.

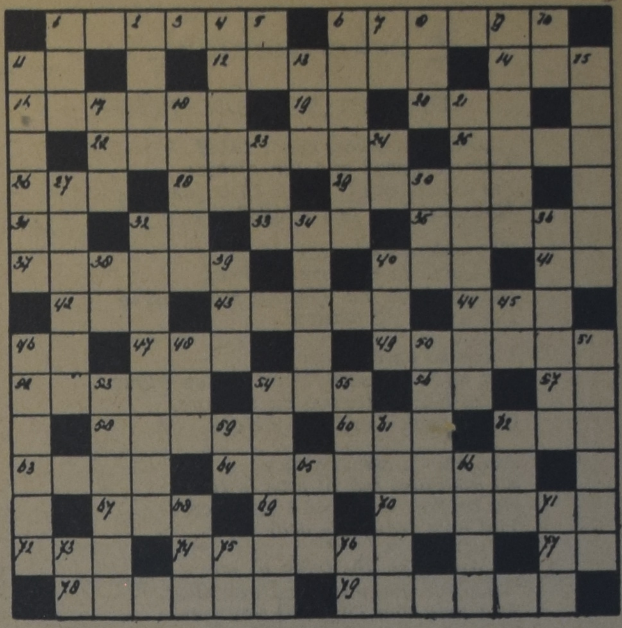

KRUISWOORDRAADSEL

Horizontaal: 1. van de schil ontdoen; 6. zuil; 11. hetzelfde (afk.); 12. deel van het bed; 14. fijn weefsel; 16. stevige; 19. tandeloos zoogdier; 20. toiletgerei; 22. schroomvallig; 25. karakter; 26. meisjesnaam; 28. eenheid van druk (afk.); 29. herkauwer; 31. bijwoord; 32. zoals de akten getuigen (Lat. afk.); 33. zangnoot; 35. metaal; 37. strandmeer; 40. Utrechts stedelijk orkest (afk.); 41. de dato (afk.); 42. steensoort; 43. plaats in het Gooi; 44. ontkenning; 46. water in Friesland; 47. muurholte; 49. gebergte in Spanje; 52. misdadige; 54. nagerecht; 56. voegwoord; 57. jongensnaam; 58. plaats in Drente; 60. bieding; 62. Engels bep. telwoord; 63. eigenaardig; 64. met de eer in strijd; 67. bekende scheepvaartmij (afk.); 69. voorzetsel; 70. graf; 72. Engels lidwoord; 74. bergnimf; 77. voegwoord; 78. laten, uitgaan, uiten; 79. elkander.

Verticaal: 1. semie overheidsbedrijf; 2. vreemde munt; 4. larve; 5. voorzetsel; 6. tuinhuisje; 7. dierengeluid; 8. luchtstrijdkrachten (afk.); 9. grote vloot; 10. rondhout; 11. land in Azië; 13. dag (Duits); 15. verduren; 17. eerste vrouw; 18. afsluiter; 21. bewijzen; 23. Duitse badplaats; 24. geogr. aanduiding (afk.); 27. talmen; 30. struikelblok (Eng.); 32. wijk met veel tuinen; 34. europees gebergte; 36. bloedbuizen; 38. pers. voornaamw.; 39. meisjesnaam; 40. ons (Duits); 45. bijwoord; 46. geest; 48. dun; 50. elk; 51. veredelen; 53. godsspraak; 54. leuren; 55. Friese jongensnaam; 59. zangnoot; 61. muziekinstrument; 62. lofdicht; 65. thee (Eng.); 66. lekkernij; 68. drinkgerei; 71. niet dichtbij; 73. hogeschool (afk.); 75. zangnoot; 76. lidwoord.

OPLOSSING IN ONS VOLGEND NUMMER

Thine IS THE KINGDOM

by James H. HUNTER

64

"Oh, nothing much. Only your comrade James Tresham has the same mark in the same place as his brother. I saw it when he stretched out his hand as we left. Do you want me to believe both men have the same distinguishing brand? That, comrade, is a little too much to ask of the long arm of coincidence."

The men walked on out of hearing. Olga sat white-lipped and staring with a great fear in her heart.

* * *

Some fifteen minutes later the girl walked slowly up to the house. She saw Professor Sorrell crossing the bridge towards Hope and rightly deduced that he was on his way to Charity to attend to the rats. Of Borovitch there was no sign. She walked along the path through the woods to the summer house at the western end of the island. She sat for a time on a little bench set into a crevice of rock, enjoying the breeze from the west on her warm cheeks. The quietness of the place and the loveliness of the lakes were like a tonic to her and here she felt God was near. It was only man that was vile and his works evil. Here was the kinship her overcharged heart longed for, the fresh beauty of God's creation. It seemed to breathe in the sighing of the zephyr through the branches of the pine tree above her head, in the gentle whisper of the little waves that broke upon the shore of this rock-ribbed isle, in the blue unclouded sky and in the silence of her own heart.

Olga was startled from her reverie by the sound of footsteps approaching, and rose from the bench just as Borovitch came up to the cottage.

"Ah, my dear comrade, I have found you," he said, speaking in Russian. "I have been looking for you. How do you like this country, my Olga?"

"It is lovely, I think, and feel much better already."

"That is good. There is something I would like you to do, my little pigeon."

Olga was familiar with his Russian expressions and merely said "Yes?"

"You know our friend and comrade Professor Sorrell. Well, he has the strangest idea in his so thick head that Dr. Tresham is not the man he pretends to be. Now, you met him in Moscow, and were present at the meeting with Comrade Vasiloff. You could not be mistaken, Comrade Olga. I saw Comrade Tresham with the professor this afternoon. I would like you to see him tomorrow. I will call him tonight and tell him you will meet him tomorrow afternoon. He will be glad to come for you in his motorboat. I hope that you will be able to convince our comrade when you return that Dr. Tresham is just what we think he is."

The heart of the girl leaped with a great joy. She had difficulty in concealing her delight. She turned her head towards the lake that Borovitch might not see the light in her eyes and said indifferently, "I will be glad to do this. It should not be difficult. How has Professor Sorrell obtained this strange idea?"

"I do not know," said Borovitch irritably. "He says there are certain things connected with our friend that he has never understood, and that it is impossible for anyone to so impersonate another, as the doctor has his brother. He thinks because he asserts he is Dr. Tresham he must be Malcolm and not James. I have tried to tell him how absurd are his suspicions, but he is smitten with terror that a ghastly metamorphosis has taken place and Malcolm has been transformed into James. He also states that Dr. Tresham had a birthmark on the under side of his right arm, and that our comrade has the same mark. You will find out, Comrade Olga, all you can that will convince this so stubborn professor."

The girl nodded and would have passed Borovitch to go back to the house, but the Russian stretched out his hand and restrained her.

"My so beautiful Olga, we must not have all business. There is time for pleasure—yes!" He had put his arm around her and was drawing her towards the half-open door of the cottage when a voice said behind him, "Slupper is slerved, comlade," and Sam Wong stood impassively by while Borovitch said unprintable things in Russian and Olga fled along the path to the house. She was not unduly disturbed by her encounter with Borovitch. She knew when she came what she might expect, but felt she could defeat the amorous propensities of her compatriot. Nevertheless, she was grateful for the timely interruption of Sam Wong.

It was late the following afternoon when Dr. Tresham brought his launch into the dock of the Three Graces. Olga was waiting for him. She had seen the boat afar off from her vantage point at the little one-room cottage and had traced its passage through the numerous small islands until it reached Faith. Both Borovitch and Professor Sorrell had gone to order supplies from Bracebridge. She was glad that neither was there. As Dr. Tresham looked at the girl, he was conscious of some subtle change in her. There was a serenity about her that had not been there before and a certain pathetic wistfulness that only heightened, in his eyes, the wondrous beaty of the girl. He helped her into the boat and fixed the cushions on the back of the seat. The boat had a steering wheel in the center so both the man and woman sat there.

The day was beautiful with only the slightest breeze to ripple the surface of the water.

"I will show you part of the lake before supper if you care to see it," said Tresham.

"That will be lovely. Surely this is a dream of bliss," said the girl.

"Have you quite recovered from your illness?" asked her companion solicitously.

"Almost, and the air up here will complete my recovery."

For two hours they traversed the lake, the boat wending its way between the islands and from one lake into another until the girl had completely lost her sense of direction. It was six o'clock when they pulled into the dock at a beautiful hotel situated on a high ridge of rock where Dr. Tresham suggested they should have dinner.

"You have an amazing knowledge of these lakes, Dr. Tresham, for one who has only been here a short time," said Olga, when they were seated at the table for two he had secured.

"I have made good use of my time, and the boat helps one to get around quickly," he murmured with a faint smile.

The girl was uneasy. All through the meal she said little. Her companion watched her keenly.

(To be continued.)

Leeke-dichten

MY FIRST LORD'S SUPPER

. . . But Lord how can I take?
I am confused and I'm afraid;
I'm wondering if my faith is fake,
How can I . . . can I take?

The elders look assured,
And able to remember Thee,
But that for me Thy life was poured
I'm not at all assured.

I was so sure before,
But now, oh Lord, Thou art so vague.
I feel like driftwood on a shore.
Come back Lord like before.

And then I see His face.
So kind and full of love is He.
He beckons me, and I embrace
The love from His dear face.

. . . And then He talks to me . . .
"Also for you my blood was shed,
And long ago I bought you free,
Will you remember me?"

Oh, Lord, forgive my sins!
". . . As surely as you eat and drink,
My blood will always rinse
Your contrite heart from sins."

I thank Thee so, Dear Lord,
That Thou has suffered for my sake . . .
How could I ever doubt Thy word?
I shall remember Lord!

T. F. Willius.

In deze rubriek willen wij af en toe een plaasje geven aan gedichten van lezers. Hoewel wij de technische eisen niet te hoog willen stellen, zullen de inzendingen toch aan bepaalde standaardvoorwaarden moeten voldoen. Hierover kunnen wij echter geen correspondentie voeren en inzendingen kunnen niet geretourneerd worden.

In our search for talent we gladly request our readers to pay attention to the poem which is printed here.

I hope that many of our readers will appreciate the column for lay-poetry or "Leeke-dichten" which C.C. has opened, in which column we intend to publish in both languages, English as well as Dutch.

For this issue I chose this verse, mainly in connection with the churchly year. It is the time that many of our young people make profession of faith, that means making a most important decision, a decision with roots beyond birth and fruits beyond death.

They know God said "Yes" to them. they answer with their hesitant but warm "Yes" now. Then, mostly on the next Sunday, they participate for the first time in the celebration of the Lord's Supper.

Our young poet went through this and records his own spiritual and pure experience in this verse.

The value of the poem undoubtedly is that it expresses the feelings of its author and of the many he represents so very well.

I would almost say to our encouragement that as long as the First Lord's Supper inspires to a poem such as this one, the cause of Calvinism in our country is not lost. We may be very grateful for this.

From the viewpoint of poetry this poem has several weaker points. Its advantage is that rhyme scheme as well as the metre have been kept very simple.

There also are weaknesses in the vocabulary; "driftwood on a shore" e.g. is a quite trite expression.

Instead of: "I thank Thee so, Dear Lord" I rather would have read: "I thank Thee so much, Lord."

Our advice to Mr. J. F. Willius therefore is: keep on reading poetry (older and newer) and keep on writing poetry.

R.K.

Weer een stap vooruit . . .

Women's Corner

Editor: Mrs. C. WITT
R.R. 4 — Trenton, Ont.

Wat groeit het verenigingsleven hier in Canada. Wat al een groot verschil met 8 of 10 jaar geleden toen de eerste immigranten hier kwamen. We staan er soms verbaasd van. Mag ik jullie iets vertellen van de laatste stap vooruit, die onlangs genomen is?

Op de laatste bestuursvergadering van de Trenton League van de Chr. Ref. Ladies Aids luisterden we naar een inleiding over, "Zullen we een Federation Board in wezen roepen?" Er is toen een mooie bespreking over geweest, maar geen oplossing gevonden, want over zoiets konden we vanzelf niet beslissen. Maar het idee was geboren en we hebben er verder over gedacht, en geschreven met de besturen van de andere Districten in Ontario.

Op 9 April werd een bestuursvergadering van de drie Districten gehouden. Daar werd onder anderen besloten om het idee van Eastern Ontario op te volgen, en een "uitvoerende commissie" werd benoemd, uit de besturen van de districten. We dachten de naam "Federation Board" nog niet een gepaste naam te zijn, en hebben dus de naam "Uitvoerende Commissie" voorlopig gekozen.

Deze commissie werd gevormd uit 2 leden van elk district, één dezer leden moest een bestuurslid zijn, en de andere niet noodzakelijk, doch wel een verenigingslid. Deze commissie is een voorlopige commissie.

De Uitvoerende Commissie vergaderde op 19 April in de nieuwe kerk van Weston. Jammer genoeg konden de ladies van Southwest Ontario geen vervoer krijgen, en konden dus niet komen. Ze verzekerden ons echter van hun volle medewerking. Zo zijn de vier dames van de andere twee districts maar begonnen met hun taak.

De functies werden voorlopig verdeeld, want we houden in gedachten dat dit maar een voorlopige commissie is. Presidente is Mrs. J. W. F. Uitvlugt van Bowmanville; Secretaresse Mrs. C. Witt, van Trenton; Penningmeesteresse, Mrs. H. Koenen, van Hamilton, en Mrs. Knapper uit Windsor is algemeen adjunct.

We hebben ook een Engelse naam gekozen, ook omdat de penningmeesteresse een Bank Account zal moeten openen, en dan is een Engelse naam gewenst. Dit naam is: "Executive Committee of the Federation of Ladies Societies of Ontario". Wat een lange naam, zult U wel zeggen, en het woord Federation komt er toch nog in voor! Wel, we hopen dat het een Federation zal worden, maar Federation betekent ook "gecombineerd", en in die zin gebruiken we het dan ook. De verkorte naam kan zijn: "Executive Committee", of "Uitvoerende Commissie."

Wat is nu het werk van deze Executive Committee? Dat is drieerlei:

1. Het regelen van het uitgeven van Schetsenboekjes.
2. De publicatie van een eigen Vrouwenblad.
3. Het laten drukken en de distributie van onze "Theme Song";

en dan nog, ten vierde, de financiën van al dit werk te regelen.

De besturen van de drie districten op hun vergadering van 9 April hadden al besloten, met advies van Mr. Farenhorst van The Guardian Publishing Company, om door te gaan en een tweede Schetsenboekje te laten drukken. We hopen dat dit boekje dezelfde enthousiaste ontvangst zal genieten als het andere, waarvan niet minder dan 2000 exemplaren zijn verkocht. Het geld dat verdiend is in verband met de eerste Schetsenbundel zal in Juli overgedragen worden aan de penningmeesteresse van de Executive Committee. Ook zullen de schrijvers iets ontvangen voor hun werk dat ze zonder belofte van beloning hebben gedaan.

Ons Vrouwenblad heeft een klein begin. District Southeast Ontario (Hamilton, Niagara Falls, etc.) heeft een paar keer een klein blad uitgegeven en verkocht aan de leden van hun verenigingen voor slechts 10 ¢ per copie. Nu zullen we dat werk uitbreiden, en we zouden gaarne zien dat alle verenigingen over geheel Canada dit blad bestelden en lazen. We willen in Juni het volgende nummer uitgeven. Als U er belang bij hebt, stuur dan de naam van de secretaresse van uw vereniging, naar de editor, Mrs. I Parlevliet, 400e Booth St., Group VI., Niagara Falls, Ont., met de hoeveelheid die U wenst om al de leden van Uw groep te verzorgen. De drukker wil wel "bundel orders" zenden naar de secretaresse van de Leagues. Laat iedere League secretary zo spoedig mogelijk Mrs. Parlevliet schrijven.

Women's Corner, in Calvinist-Contact zal verzorgd worden als voorheen, althans tot ons eigen blad in iedere vereniging gelezen wordt.

Nu nog iets over ons Bondslied of Theme Song. Een originele wijs is gekozen, geschreven door Mr. R. Sennema, van Chatham. We zullen de woorden met muziek laten drukken op blaadjes, die kunnen worden verkocht aan allen die er belang bij hebben. In de toekomst zingen we allen hetzelfde Theme Song op op onze vergaderingen van Society, League en District. Het is een prachtige wijs en we vertrouwen dat we het zullen leren liefhebben.

De toekomst roept ons met alle ernst en toewijding te werken als Ladies Societies in Canada. We kunnen niet anders dan die roepstem volgen, met het oog omhoog en een bede om de zegen des Heren, want zonder die zegen is ons werk ijdel en vergeefs.

Mrs. C. Witt.

Hi Neighbours

(Continued from page 5)

washday, the hiding of his favorite slipper and the scratching of the door didn't help matters. Things came to a head when petitions came around to ask the city fathers to give us a side walk. We've learned by now not to argue about such matters. People think you're either stingy16) or anti-social when you mention the high cost of building your own home and you don't want to increase the burden. The sidewalk was built. Then the year after a curb was requested. Why these things can't be done at one and the same time I'll never know. First they make a street and everyone landscapes his property up to it. Then they start tearing up your lawn to make a sidewalk. It's just started to grow and they wait till everyone has a good driveway either of pavement or gravel when they bring the well known air hammers and tear it up including ½ of the street and put in a curb. After that you have a driveway that needs repairs, a street which will never be smooth as it should be again. And thats planning by city-fathers. No wonder our neighbour lost her temper one day. It was when the dog-controller came around. The beloved spaniel had caused trouble by digging a lady's forget-me-nots. What she said I am sure the dog catcher will never forget. And poor puppy was permanently tied to a stake in the back yard or locked in the basement when his barking becomes too furious. Freedom now that you have your own home? You are told you must build a home worth at least $ 10.000.00 on one side of the street, $ 6500.00 on the other. No less. You may not have any business going on on your property (like bicycle repair etc.) You may not have rabbits or orther animals, because one may not erect any other building within 100 ft. of any home. You may not have boarders or more than one family unit in each dwelling and a fine can be expected if you do not stick to these rules. These ordinances are undoubtedly necessary to keep a residential section up to par17) but when your taxes go up every year, and the price of every repairs is so high I agree with my neighbour lets do what they have started in many places in the U.S.A. The National Association of Real Estate Boards have introduced a plan by which home-owners can trade-in their homes on a new one. At present many people sell their homes before they buy a new one. Often that means getting caught in a fast possession deal which forces them to stay with relatives or an apartment while waiting to move into their new home. With a trade-in you move right into your new home avoiding a double move or storage charges. You can use your old home as down payment or a straight trade with allowance for value. My neighbour was fascinated with the idea and even made out a large ad.

Trade in wanted on new home, all modern conveniences high upkeep, high taxes, too much hard work, to be exchanged for a tax free cave without conveniences and no lawn to cut.

She'll learn to live in civilization for everywhere you run into disappointments but she's bound to move. I think they plan to buy a large trailer and move to a vacation spot. At least your taxes won't double that way. And then they'll probably move to a basement apartment, if they can sell their house that is. And its a nice house too. Have a happy Spring time.

Your-home-dwelling,

NEIGHBOUR.

L. SCHAPELHOUMAN
Public Accountant
686 Osler Street OSHAWA, ONTARIO Tel. RA 5-9953
voor Uw
Boekhouding & Belastingzaken

• Vader,
• Moeder,
• en al de kinderen
IN EEN FAMLIEPOLIS
JA, DAT KAN BIJ DE
Commercial Life
VOOR VADER: EEN LEVENSVERZEKERING VAN $ 5,000.00
VOOR MOEDER: EEN LEVENSVERZEKERING VAN $ 1,000.00
VOOR DE KINDEREN: TOT 21 JAAR EEN TIJDELIJKE VERZEKERING VOOR ELK KIND VAN $ 1,000.00.
Laat U eens volledig inlichten door een onzer agenten.
VERZOEKE INLICHTINGEN TE ZENDEN AAN:
NAAM: ....
ADRES: ....

HOOFDKANTOOR:
1303 Yonge Street
Toronto 7
Telef.: WA 5-4144
KANTOREN in:
Hamilton
Kingston
Kitchener
London
Ottawa
Sudbury
Edmonton
Calgary
Vancouver
★
Commercial Life
behorend tot
THE NETHERLANDS INSURANCE GROUP

"Wibo" Travel Service Ltd.
London, Ont.
Agenten alle Scheepvaart- en Luchtvaartlijnen
vliegt of vaart
Goedkoop - Vlug en Veilig
Rondreis Montreal - Amsterdam of Brussel in de nieuwe Economy-klasse slechts $ 480.60
Vlieg nu - Betaal later.
Speciale afvaarten naar Antwerpen - Zeebrugge en Rotterdam voor de Wereldtentoonstelling 1958 te Brussel.
Postlan Building Tel. 2-9217; 8-1834 395—397 Dundas Street
Open tot 6 uur; Vrijdag tot 9.00 uur; Zaterdag tot 1 uur.
VRAAG NAAR JOS. BOERKAMP

EMIGRATIE 300 JAAR GELEDEN

Risseeuw heeft een historische roman geschreven over het leven in en rondom Nieuw Amsterdam (nu New York). Hij heeft de geschiedenis gerangschikt rondom de figuur van Anneke Jans, de weduwe van Roelof Jans, later gehuwd met dominee Everardus Bogardus.

Risseeuw is een man die de kunst van het schrijven wél verstaat. Hij schildert ons het leven van Nieuw Amsterdam voor en maakt ons tot ooggetuigen. En wij, die ruim driehonderd jaar later in de Nieuwe Wereld leven, kunnen niet anders doen dan vergelijkingen trekken tussen het emigrant-zijn van toen en het emigrant-zijn van nu. Wanneer wij met de mannen van Nieuw Nederland ons verweren tegen de Indianen en als wij met de inwoners van Nieuw Amsterdam hunkeren naar een vleugje gezelligheid en een heel klein beetje zekerheid, dan weten wij ons in 1958 geen emigranten meer. Dan worden wij dankbaar en dan gaan wij ons moeizame emigrantenleven in een ander licht zien. En mede daarom blijven wij gespannen de geschiedenis van Anneke Jans volgen, haar vreugde en vooral ook haar strijd.

De schrijver heeft diepgaande studie gemaakt van de geschiedenis van New York en bewijst dat hij een groot schrijver is omdat hij in staat is historisch materiaal zó te verwerken dat het zich vlot laat lezen. En hij onthoudt ons niets, ook niet de kleinzakelijkheid van onze voorvaders. Daarom is zijn boek behalve interessant en onderhoudend ook vermanend.

Wie graag leest, graag over het emigrant-zijn nadenkt en graag iets weten wil over het Nieuw Amsterdam van vroeger, kope dit boek. Voor de prijs van drie gallons benzine mag geen boekenliefhebber dit boek ongelezen laten. R.

"*Anneke Jans*," door P. J. Risseeuw. Uitgave J. H. Kok, Kampen.

SCHOOLNIEUWS

IRON SPRINGS, ALTA

Op Woensdag 23 April j.l. hield de Chr. Schoolvereniging alhier haar jaarvergadering o.l.v. Mr. J. Kamphuis.

Uit het verslag van de Secr. bleek, dat de vereniging thans 44 leden telt.

Wederom werd in het afgelopen jaar een lid ons door de dood ontnomen.

Uit het verslag van de Penningm. bleek, dat het saldo gestegen was tot $ 7243.05.

Mr. A. Veluw gaf een overzicht betreffende de mogelijkheid om in de naaste toekomst te kunnen starten met een eigen school, in verband met de te verwachten leerlingen.

Zoals het thans is zouden wij indien alle leerplichtige kinderen uit onze gemeente, naar onze school zouden gaan, over 40 leerlingen kunnen beschikken. Tenzij er onverwacht meerdere gezinnen met kinderen zich hier zouden vestigen, is de eerste 3 à 4 jaar geen verhoging van leerlingen aantal te verwachten.

Voor de verdere toekomst ligt dit getal hoger.

Zal het onderwijs goed tot zijn recht komen, dan dienen wij te starten met 2 teachers en moet de te bouwen school vrij zijn.

In verband hiermede werd de moeilijkheid van het tekort van onderwijskrachten besproken.

Een actie voor snellere verhoging van kapitaal voor de schoolvereniging, werd voorlopig aangehouden tot een te beleggen najaarsvergadering, eveneens mede in verband met de extra offers die gebracht zullen moeten worden voor de bouw van een nieuwe kerk.

Voor de aftredende Penningm. Mr. E. de Jong, werd in diens plaats gekozen Mr. J. F. van den Dool.

Rev. Van Egmond ging voor in dankgebed.

C.L.A.-NEWS:

Vancouver District hopes for Unity

The Vancouver local of the C.L.A. held a special meeting on May 10th to discuss the proposals of changing the constitution.

Unfortunately the president opened with reading and prayer **in such a way,** that said no more or less then that the C.L.A. members should follow the N.E.C. steps. This resulted into a hot debate, with practically 95 % of the attendance opposing the proposals. Strong and deep were the remarks made on the change of attitude from our local president and N.E.C. members. The proposals were attacked on such strong principles, without even touching the calvinistic points of view, that there seemed very little question about the dicision of this local.

On May the 13th, a further meeting was held with all members invited from the district locals. This meeting was on a much higher level than the local Vancouver meeting. On this meeting the pros and contras were truly deeply discussed, especially the pros were taken under the loupe, all the possible good viewpoints in these were brought up, and taken into a good led conversation. The place of a labour association, and the special place of our Christian Labour Association. This meeting came also to the conclusion that with a minority of Christians in Canada, which does not seem to be accepted as a Christian Nation in its whole, and with minority of Christians working in every plant or mill, every local to be established will find that the very **minority** of its members are Christians. And they would be overruled without further questions. By changing the constitution we would not be the same union we use to be, so we would be forming a new one.

The forming of a new one received strong opposition, as many pointed out in that case they should find an already started neutral Canadian group.

Without our basis we would have a place where we carry out our individual principles, but the organization as a whole would not be a witness anymore, it would only give us a place to witness if we would not be soon overruled. Most other union organizations are individual witnesses in neutralism or socialism. **An example by a** member given, is to change the name instead of the constitution, let's call it plain John, and everybody agreed that the "John" with its constitution would very soon be known all across Canada as the Christian Union. Now let us leave the name and change the constitution, it will just as soon be known that the Christian Labour Association is just a name, but not a Christian group at all. The high-leveled discussion pointed once again a close to 100% opposition to the N.E.C.'s proposals. One member pointed out that no decision should be taken, as once a vote would be cast it would likely finish the C.L.A. as it would be impossible for the C.L.A. minded member to remain as member, and that with rural small locals the majority of oppisition could be overruled by our voting system. On the other hand even the pro-changed minded members agreed, that they could stay as members if it did not change. We hope the N.E.C. will see this, and take the necessary steps, that a split of our true Christian labour association will be prevented. That the above points of view were taken in the West, where the C.L.A. since its beginning had its greatest battle, should speak for itself. B. W.

FACTORY REP. BUILDER - CONSULTANT
Flentrop Orgelbouw, Holland
Wicks Organ Co. Highlands, Illinois
G. Herald Keefer
AND ASSOCIATES: VANCOUVER 15, B.C.
CLAYTON R. WILSON J. KAMPHUIS
Wij leveren Kerkorgels door geheel Canada & U.S.A.
Voor geheel vrijblijvende inlichtingen omtrent onze Kerkorgels schrijf:
Mr. J. KAMPHUIS, 2124 Gravely St., VANCOUVER, B.C.
Member Cdn. College of Organists.

Voor alle land-, zee- en luchtreizen dit reisbureau
G. DEN HARTOG
Agent
"Holland America Line",
"Seven Seas", enz.
R.R. 2, AYLMER
Highway 73 South - Phone 437 R 58

Naar Nederland!!!
Wij verzorgen Uw reis, ook de reis voor familie of kennissen in Nederland, die U komen bezoeken.
VAN HERWERDEN TRAVEL SERVICE
741 KING STREET E. OSHAWA TEL. RA 3-4471

WEDERVERKOPERS
Het beste en goedkoopste adres voor **ROOKVLEES,** aan een stuk of gesneden, voor **BOTERHAMWORST,** aan stuk of gesneden, voor **GEKOOKTE WORST,** aan stuk of gesneden, enz. is
HOPMANS MEAT MARKET
5 Emma St. Tel. El 2-0740
Chatham, Ontario

Een Vloot Voor Elke Keuze!

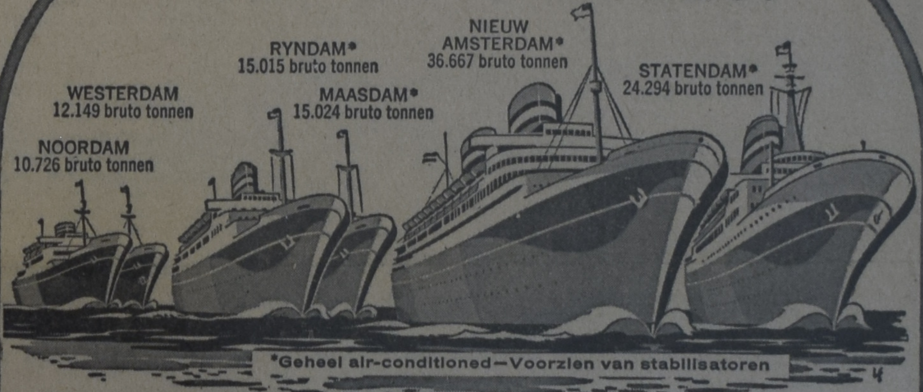

Naar IERLAND, ENGELAND, FRANKRIJK, HOLLAND

CANADESE AFVAARTEN
Van MONTREAL
RYNDAM 24 juni
MAASDAM 2 sept.
Van HALIFAX
RYNDAM 29 mei

BEZOEK UW REISAGENT.

Hoe beperkt of onbeperkt Uw reisbeurs ook moge zijn, thans kunt U op een Holland-Amerika Lijn schip de accommodatie van Uw keuze krijgen.

Wenst U de onvergelijkbare luxe van één van de grootste en elegantste schepen van de wereld? Houdt U van een ongedwongen informaliteit en bewegingsvrijheid op een schip dat praktisch geheel is ingericht voor toeristenklasse passagiers—plus, desgewenst, de luxe van een hut met privé bad en toilet? Of geeft U de voorkeur aan een intieme club-sfeer op een kleiner schip met slechts één klasse? *De Holland-Amerika Lijn biedt dit alles!*

Wat ook Uw keuze is, U kunt altijd verzekerd zijn van een smetteloos schip, voortreffelijke maaltijden, gastvrijheid, hoffelijke bediening en de rustige zekerheid, dat U in handen bent van een kapitein en bemanning die als het ware voor de zee geboren zijn.

Holland-Amerika Lijn
"IT'S GOOD TO BE ON A WELL-RUN SHIP"
MONTREAL: Dominion Sq. Bldg., 1010 St. Catherine St. West
TORONTO: 159 Bay Street • WINNIPEG: Room 405, Royal Bank Bldg.
VANCOUVER: 540 Burrard Street

Naar HOLLAND met schepen van de Nederlandse Regering
Aanloophavens Southampton, Le Havre, Rotterdam. Lage tarieven. Hollands zeemanschap van hoog peil; zindelijkheid en de traditionele vriendelijkheid. Ruime gelegenheid voor ontspanning en vermaak. Een goed en uitgebreid menu.
Van MONTREAL: Waterman 11 juni; Groote Beer 26 juli*, 1 nov.*; Zuiderkruis 3 oct.*
Van NEW YORK: Groote Beer 3 juni, 13 sept.*; Johan van Oldenbarnevelt 23 juni.
*Rechtstreeks naar Rotterdam.
Agentschap: Holland-Amerika Lijn.

TE KOOP:
Alle soorten vanuit Nederland geïmporteerde
GROENTE- EN BLOEMZADEN
Tevens zeer vele uit deze zaden in eigen kassen gekweekte planten. Deze laatste per 15 Mei leverbaar.
Vraagt prijslijst.
J. HEEREMA
3612 MACLEOD TRAIL
CALGARY ALBERTA
Phone CH 3-3076

U weet toch dat het BESTE en GEMAKKELIJKSTE adres voor het BESPREKEN VAN UW REIS is:
Donway Travel Agency Ltd ?
DON MILLS' SHOPPING CENTRE - DON MILLS (TORONTO)
Want: WIJ KOMEN BIJ U THUIS!
Adriaan Limbertie
Tel. HI 4-8446/7 dag en nacht.
Agent van H.A.L., K.L.M., Oranjelijn en alle andere lucht- en scheepvaartmaatschappijen.

Gaat U naar Holland ?
Voor al Uw reizen per BOOT of per VLIEGTUIG vraag vrijblijvend advies aan:
C. STEENHOF
43 Crane Ave., Weston, Toronto 15 Telefoon CH 1-0811

FIAT en RENAULT op de CANADESE AUTOMARKET

Canada's groeiende markt voor kleine auto's — in 1957 bestond 12 % van de gehele Canadese auto-omzet uit kleine wagens — heeft nu ook de Fiat fabrieken te Turijn en de Renault fabrieken uit Parijs doen besluiten te proberen vaste voet in Canada te krijgen.

Fiat heeft opgericht de Fiat Motors of Canada Ltd. met een kapitaal van $ 100.000. Voorts zal nog $ 200.000 worden besteed aan marktontwikkeling, die naar men hoopt een afzet van 2000 auto's per jaar zal opleveren, wellicht 5000.

Renault gaat eveneens een dochterbedrijf in Canada vestigen. Men hoopt het eerste jaar 3000 à 4000 auto's te verkopen.

Fiat zowel als Renault zullen een verkooporganisatie over geheel Canada opbouwen. De eerste auto's zijn reeds in Canada aangekomen.

De Fiat 600 zal in Canada worden verkocht voor $ 1400.—, de Fiat 1100 voor $ 2.000.— en de Fiat 1200 voor $ 3.000.—.

Renault heeft een speciale Canadese uitvoering van de Dauphine ontworpen. Deze zal in Canada $ 1.825.— kosten.

CONTEMPORARY EVANGELICAL THOUGHT

Edited by Carl F. H. Henry. Channel Press, Great Neck, New York, 1957. $ 5.00.

This book, CONTEMPORARY EVANGELICAL THOUGHT, is dated. If the book is accurately and carefully written, it might even do without the notation of the date of printing on the first page. It purposes to portray *comtemporary* evangelical thought, that is, the thought of today, shortly after the turn of the half century. This book is dated both by its title and its contents. It does not intend to give a historical perspective so much as a present-day picture.

This book does not concern itself with mere trivial matters, but with a most important subject matter. It purports to present to us the best in current EVANGELICAL thought. It would gear all its various articles to the gospel, the evangel of salvation and hope. Evangelical thought will surely have much to say about the Bible.

The word evangelical is in vogue today. More than one type of theology seeks to call itself by this name. It is far more popular today than the term "Fundamentalist". In fact it is to a large degree a modern substitute for Fundamentalism. To the orthodox believer "evangelical" means loyal to the Scriptures and to the teaching of redeeming grace through the blood atonement of Jesus Christ. But the modern liberal also makes use of this word. He objects to the contention that only the orthodox may truly be called evangelical. He claims that he is more truly evangelical than the fundamentalist.

The very popularity of the word leads to confusion and a lack of clarity. If two opposing theologies both attempt to append the word, surely it cannot mean the same thing in both cases. We shall not be far wrong in maintaining that the attraction of this word stems from the desire to conform to the teachings of Christ as they are presented in the Gospel. The divergence in meaning stems from the divergence in conception as to the content and authority of the Gospel record.

Professor Roger Nicole, in his chapter on Theology, uses the word evangelical to apply "to those people and groups who maintain the historic Christian faith in the traditions of the great formulations of the Christian Church from the Protestant point of view, and in the spirit of determined loyalty to the Bible as the written revelation of God." (p. 69). Dirk Jellema in his chapter on Ethics uses the word to cover two Protestant groups. First of all the fundamentalist group and also the group that has held to Reformation Calvinism and Lutheranism.

This book does not pretend to contain a system. Its coverage is not definitive or all-inclusive. It only pretends to express evangelical THOUGHT. The writers may or may not have developed a comprehensive system but at least they are thinking. And what this book reproduces is the product of their thoughts. As such, also, the book it a product of our time.

This volumn is a symposium of ten evangelical, conservative American scholars in various fields of study. Each man is supposedly a specialist in his field. By reading all of the ten contributions, the reader should have a good over-all view of presentday evangelical thought.

The aim of the book, as expressed in the preface by the editor, is to "sketch the evangelical contribution in the present century of theological stress, and, — to clarify present conservative thought on some of the crucial centers of Christian concern." Some of the authors do far more sketching than clarifying. Some of the contributions, such as those of E. J. Young on the Old Testament, E. F. Harrison on the New Testament and Roger Nicole in theology give a good survey of the various writers and their works of recent decades. Their articles might well serve as a handbook for the beginning theological student who would like to know what he should read in his future studies.

Other writers, such as Dirk Jellema in Ethics and Gordon H. Clark in Apologetics do little in the way of giving a sketch of the present century, but do make a real endeavour to clarify current conservative thought. The reviewer finds the articles of the latter kind more gratifying than the former. Surveys are always helpful, and even necessary, but the attempts to clarify the contemporary situation by scholars whose minds are so closely in touch with the present-day that their thinking is itself in ferment, provide the more delightful reading. And, as might be expected, the attempts to clarify are far more controversial in nature than the surveys. It is hard to comment on a survey without yourself also giving some sort of a survey.

It speaks for itself that this book, which purports to give the best of what current evangelical thought has to offer, warrants the attention of every serious believer. If for no other reason than to ascertain what is being thought by evangelicals, one should read this book which will not be easy to disregard.

For the rest, the merit of the book will have to rest on the quality of the writings themselves. Do the authors give an adequate survey of the current thinking in their special fields? Do they actually clarify present conservative thought on some of the crucial centers of Christian concern?

Is a following article we wish to take a sample chapter and attempt to judge it for its merit and/or shortcomings.

P.G.S.

PERSONEN RONDOM JEZUS

Dr. H. Mulder. *"Dienaren van de Koning"*. Uitgave: J. H. Kok N.V., Kampen.

Dit boekje is al enige tijd geleden verschenen. Het vond echter in "Calvinist Contact" tot nog toe geen aankondiging. We hadden ermee gewacht in het najaar tot de tijd vóór Kerstmis, omdat het met name handelt over personen, die zijn opgetreden in de volheid des tijds, toen onze Heiland op aarde kwam. Toen echter hadden we geen tijd om het te lezen. Nu mag een aankondiging niet langer wachten. Eigenlijk hebben we reeds gezegd waarover dit boek handelt. Dr. Mulder schrijft hier over Johannes de Doper, Jozef, Maria en de Twaalven. Hij zondert deze bijbelse figuren uit, omdat ze door God zijn gebruikt voor een bijzondere taak in de vervulling van zijn heilsplan bij de komst van Christus in het vlees. Daarom duidt hij ze in de titel van het boek ook aan als "Dienaren van de Koning". We hebben hier te doen met een exegetische studie. Het boek is opgedragen aan Prof. Grosheide "uit dankbaarheid voor zijn exegetische arbeid". Wie het leest, merkt dat Dr. Mulder, die een leerling van Prof. Grosheide is, iets heeft meegekregen van diens nauwkeurige en weloverdachte wijze van exegetiseren.

Toch bevat dit boek niet alleen schriftuitlegging. Een behandeling van de bovengenoemde bijbelse personen brengt de schrijver telkens in aanraking met Rooms Katholieke gedachten. De Rooms Katholieke visie op deze "dienaren van de koning" wordt echter vanuit de exegese bestreden. Zij worden nadrukkelijk behandeld in hun relatie tot Jezus.

Wie een stukje fijne schriftstudie wil lezen, wie lectuur behoeft om straks in de advents- en Kersttijd weer eens frisse schriftuurlijke stof te hebben voor de arbeid in kerk en school, moet dit boek niet laten liggen. Hij moet echter niet doen, wat ondergetekende deed en er mee wachten tot het najaar, want dan komt er misschien niet meer van.

v. A.

Gelovige Wijsgerigheid

Ds. J. M. Spier. *"Filosofie van de Onbekende God"*. Uitgave: J. H. Kok N.V., Kampen.

Dit boek is van de hand van Ds. Spier, een der meest wijsgerig ingestelde predikanten in Nederland. Het hart van deze bekende dominee uit Sneek ligt in Canada. Hij heeft hier aan de Westkust reeds 5 van zijn kinderen wonen. Men zegt, dat er nog meer van zijn kinderen van plan zijn de oceaan over te steken.

Maar er zijn ook "geesteskinderen" van Ds. Spier de oceaan overgestoken. Onder ons bekend zijn zijn geschriften over de "Wijsbegeerte der Wetsidee". Het hier aangekondigde boek is óók een van zijn geesteskinderen. Het handelt echter ditmaal niet over de Wijsbegeerte der Wetsidee, maar over de filosofie van Karl Jaspers.

Karl Jaspers is een van de meest bekende Duitse wijsgeren uit de moderne tijd. Hij is een vertegenwoordiger van het existentialisme. Deze filosofie houdt zich bijzonder bezig met de vraag of alles in dit tijdsgewricht niet onafwendbaar gaat naar een grote catastrofe en hoe de levenshouding van de mens daarin moet zijn. Men heeft deze wijsbegeerte wel aangeduid als die van het noodlot.

Nu wordt van Jaspers wel gezegd, dat hij op het eerste gezicht een Christen of bijna Christen-filosoof gelijkt. Jasper kent de Bijbel, haalt die dikwijls aan en heeft een Godsgedachte, waarover hij spreekt als "De Transcendente".

Ds. Spier geeft een uitgebreide uiteenzetting van Jaspers denken. Hij geeft er ook een oordeel over. Hij laat duidelijk zien, dat in Jaspers Godheid een Christen onmogelijk meer de almachtige Schepper van hemel en aarde herkennen kan, die in Christus Jezus onze hemelse Vader is. Dit boekje is niet zo eenvoudig om te lezen. Het vraagt een zekere scholing. Maar wie zich wijsgerig wil orienteren en bijbels licht wil hebben over de moderne filosofie, vindt hier in Ds. Spier een goede leidsman.

v. A.

Gaat U naar Holland?
Reis
per Holland-Amerika Lijn
Famous for Service
J. VANDER VLIET
304 Dundas St. W. - Telef. 4641
TRENTON, ONT.

DUTCH BOOKSTORE
H. VAN PELT
25 Hiawatha St., - ST. THOMAS
Voor het Hollandse boek
zijn wij het
VOORDELIGSTE ADRES
Vraagt onze lijsten!

Geschenk Pakketten naar Nederland
Wij zenden nog 5 pond eerste klas Koffie voor U naar een adres in Nederland voor $ 6.00.
Vraag onze catalogus aan voor andere geschenk paketten.
VANDERVEEN'S IMPORTING CO.
1505 Grandville Ave.
GRAND RAPIDS — MICHIGAN
SNIJBOONMOLENS
franco naar Canada, slechts
$ 3.75

DRUKKERIJ
THE GUARDIAN PRESS
Drukwerk voor de handel
Edmonton, Alta.
10629 - 125 Street
Vraagt prijs

KERKORGEL aangeboden
Mooi electronisch MINSHELL orgel. 2 klaviers, vol pedaal, prima conditie. Voor kerk. $ 500 down, en verdere afbetaling in 2 jaar à 6% interest.
Vraagprijs $ 1500, met inbegrip van de toonkast.
W. BRAAM
59 MAIN ST. N. ACTON
Phone 773 M

? MOVING ?
DICK VOSKAMP
Ook voor kisten van emigranten
1710 Jane Street — Toronto
Phone CH 4-3047

Officieel Agent voor K.L.M., T.C.A., H.A.L. en alle maatschappijen.
Meer dan 30 jaar ervaring.
N. MASI
TRAVEL AGENCY
225 James St. N. - Tel. JA 7-0556
Hamilton, Ont.

Boeken Bijbels
De ruimste keuze
VANDERIET'S
BOOKSTORE
215 MAIN ST. N., TORONTO 15
CH 1-3308

Brengt, als U in
NEW WESTMINSTER
komt, eens een bezoek aan
Holland Shopping Centre
1004 KINGSWAY
Grote voorraad BOEKEN en BIJBELS in Nederlands en Engels, GRAMOFOONPLATEN, WANDTEKSTEN.
Geïmporteerde
HOLLANDSE LEVENSMIDDELEN,
Kaas, Worstsoorten.
John De Haas

„Hollandia"
heeft meer dan 25 jaar
ervaring in het maken
van heerlijk Hollands gebak.
Vraag daarom eens naar:
HOLLANDIA KOEKJES
•
VERKRIJGBAAR IN UW CANADESE
KRUIDENIERSWINKEL OF VRAAG
UW HOLLANDSE VENTER
Hollandia Bakery
Mount Brydges, Ont.
HAMILTON DEPOT:
GREEN ROAD, FRUITLAND, ONT.

vision
JOURNAL FOR THE HISTORIC CHRISTIAN FAITH
VERSCHIJNT MAANDELIJKS
Abonnementsprijs $2.00 per jaar.
Voor ieder $1.50 die U meer zendt, wordt "Vision" een jaar lang gezonden naar een adres van een buitenkerkelijke.
Kerken en Evangelisatiecommissies kunnen collectieve abonnementen verkrijgen tegen speciale tarieven.
Inlichtingen en opgave van abonnementen kunnen worden gezonden aan
vision
(Administration Box 34, Station B, Hamilton, Ont.)

Kerknieuws

CHR. REF. CHURCH

Beroepen (accl.) te Brantford, Ont. Rev. D. J. Scholten, Lethbridge, Alta.

Aangenomen naar London, Ont. Rev. G. Bouma te Essex, Ont.

Bedankt voor Bowness-Montgomery, Alta: Rev. D. J. Scholten, Lethbridge, Alta.

OUDERLINGEN EN DIAKENEN CONFERENTIE

Op 19 April hielden de ouderlingen en diakenen van Chr. Ref. Churches in de classis Toronto, een voorjaarsconferentie in de First Chr. Ref. Church te Toronto onder leiding van ouderling G. Tiesma van Brampton. Voorts waren als adviseurs aanwezig de Revs. F. Guillaume en J. v. Harmelen.

Op de morgenvergadering werd behandeld: "De geestelijke zijde van het diakenambt", hetgeen werd ingeleid door br. De Vries van Clarkson.

's Middags werd besproken: "De ouderling en de preek", ingeleid door br. Jeronimus van Toronto.

Op beide onderwerpen volgden zeer goede discussies, waarbij de ambtsdragers werden bepaald bij de omvangrijke en vaak moeilijke taak hun door Christus op de schouders gelegd, tot het welzijn van Zijn Kerk.

De besprekingen op beide onderwerpen moest om der tijdswille worden bekort.

Nadat nog enkele huishoudelijke aangelegenheden werden besproken, ging br. Jeronimus voor in dankgebed en sloot de voorzitter de vergadering.

Het is jammer dat deze leerzame vergadering maar matig was bezocht.

LANGLEY. - De Chr. Ref. Mannen- en Vrouwenverengingen hielden een gecombineerde vergadering in de school onder leiding van Mr. J. Wind. Mr. A. Meerkerk hield een inleiding over het Christelijke gezinsleven. Hierop werd er gelegenheid gegeven tot vragenstellen waarvan druk gebruik werd gemaakt. Een hersengymnastiek verzorgd door de vrouwenvereniging werd gewonnen door Mr. D. Top en Mrs. L. de Braber. Deze goed geslaagde avond werd met dankgebed gesloten door Mr. J. van Biert. Er was een goede opkomst.

R.W.

ELDERSCONFERENCE

HANEY, B.C. - The committee appointed at the first Eldersconference for the Lower Fraser Valley met here for the first time.

Result of elections: President, E. Laninga; Secretary, D. de Rover; Treasurer, I. Rusticus; General Adjunct, G. Elzinga. A schedule for meetings was set up and a set of rules and regulations to be approved at the next Eldersconference, which will D.V. be held *May* 17 at *Abbotsford.*

The meetings will be announced in Calvinist Contact and the secretary will also send reports of each meeting to C.C.

Note: Bovenstaand bericht was tijdig ingezonden doch door een vergissing niet tijdig opgenomen, waarvoor wij onze verontschuldiging aanbieden.

Zo de Here wil hopen onze geliefde ouders

Mr. and Mrs. P. VRIEND

op 24 Mei 1958 hun **25-jarige echtvereniging** te herdenken.

Hun liefhebbende kinderen,

Mr. & Mrs. R. Stienstra.
Mr. & Mrs. P. Vriend Jr.
John, Wiha, Tina,
Jake en Casey.

188 Joseph St., Chatham, Ont.

Zo de Here wil, hopen wij met onze geliefde ouders en grootouders

PAULUS VAN DER TUIN
en
TAETSKE VAN DER TUIN—MULDER

op Zaterdag 24 Mei de dag te gedenken dat zij **30 jaar** geleden door de band des huwelijks werden verbonden.

Dat de Here hen nog vele jaren voor elkaar en voor ons mag sparen is de wens van hun dankbare kinderen en kleinkinderen.

William - Frances.
Janny - Tony.
Yicca - Doug.
Grace.
Tiny.
Tom.
En kleinkinderen.

R.R. # 1, Mount Pleasant, Ont.

MODERNE KIPPENFARM

40 acres land, grote volledig geïsoleerde barn met drie verdiepingen (4 floors), geschikt voor broilers of legkippen. Modern huis met 4 slaapkamers, badkamer enz. en full basement. Oil heating. All modern conveniences. Prijs $ 21.500,—. Down payment nader overeen te komen.

KRAAIJ AND SCHRIEL - REALTORS

29½ KING STREET ST. CATHARINES TEL. MU 2-9545
Woonhuis K. Kraaij: 2 Juliana Crescent. Tel. WEbster 4-1813
Woonhuis J. Schriel: 514 Ontario Street. Tel. WEbster 4-1563
Salesman: Jan Dzugan, 65 Merritt St. W., Welland,
Tel. REgent 2-1536

JOHN BUNYAN

In een klein plaatsje in Engeland, Elstow, werd John geboren. Het was in een van die onrustige tijden, die Engeland zoveel gekend heeft. De burgeroorlog van de zeventiende eeuw, waarbij King Charles I onthoofd werd en Cromwell de scepter in handen nam, vond plaats in John's jeugd.

Het was ook in deze tijd, dat de Puriteinen op hun sterkst waren, vooral onder de lagere klassen der bevolking, waartoe ook John's ouders behoorden. Zij kenden de Bijbel op hun duimpje en waren steeds bezig met de vraag der uitverkiezing. De Puriteinen leefden zo zuiver als mogelijk was voor een mens, lieten zelfs hun sport na en ook lichte lectuur werd uit hun huizen gemeden. Toch was John in z'n jonge jaren niet zo'n braaf jongetje. Daar z'n ouders arm waren, ging hij om met de ruwste jongens van het dorp en kon hij vloeken als de beste en ook stelen was hem geen vreemde bezigheid. Langzaamaan kwam er echter een eind aan deze zonden, want opeens, onder het spelen, kon John een hemelse stem horen, die zei: "Nu wat wil je, je zonden nalaten en naar de hemel gaan, of doorgaan met je zonden en verdoemd worden?" De ene zonde na de andere liet John na, maar toch duurde het nog jaren, voor hij z'n innerlijke strijd beëindigd had.

Al jong leerde John het vak van z'n vader en trok naar omliggende plaatsen met z'n gereedschappen onder z'n arm. Als ketellapper liep hij meestal over de weg Bedford, London, Sheffield en kwam zodoende in aanraking met allerlei mensen. Het reizen was in die dagen heel wat gevaarlijker dan tegenwoordig wat landlopers en zakkenrollers betreft. Zelfs vonnissen werden geveld aan de kant van de weg en de jonge Bunyan maakte dus genoeg mee. Gelukkig ontmoette hij ook goede mensen, met wie hij vriendschap sloot en hele gesprekken voerde, altijd aan de kant van de weg, daar hij te arm was om een logement te bekostigen.

Anderhalf jaar diende John nog in het leger, keerde toen weer terug naar z'n werk, nog steeds in strijd om z'n geloof. In z'n vrije tijd maakte hij ernstige studie van de Bijbel, wat hem zeker moeite gekost moet hebben, daar hij net genoeg van lezen en schrijven had geleerd, om weer te vergeten. Hij hield vol en na verloop van tijd vond hij vrede en zekerheid in z'n Verlosser. Later kreeg hij roeping om het Evangelie te verkondigen en al prekende trok hij rond, altijd een groot gehoor om zich heen.

Inmiddels was hij getrouwd met een arm meisje, dat zijn leven verrijkte met twee voor hem erg belangrijk geworden boeken. Er kwam nu een eind aan de macht der Puriteinen, Cromwell werd weer vervangen door een King Charles en nieuwe wetten werden uitgevaardigd tegen de Puriteinse leer. Bunyan stoorde zich niet aan de nieuwe wetten en ging door met preken.

De gevangenisdeur ging echter voor hem open en 12 jaar, de mooiste jaren van z'n leven, bracht hij door in de cel. Ook in deze periode toonde Bunyan, dat hij doorzettingsvermogen had en niet bij de pakken ging neerzitten. Dag in dag uit las hij en herlas hij de twee boeken, waaruit zijn bibliotheek bestond, de Bijbel en het Boek der martelaren. Met de literaire kennis van slechts deze twee boeken is hij gaan schrijven, eerst een paar minder bekend geworden boekjes en toen zijn zo beroemde "Pelgrim's Progress". Terwijl hij schreef, was hij in gedachten op de weg Bedford, London, Sheffield met al z'n zonden en verleidingen en hij zag deze weg als de heirweg van de Koning, de weg naar de Hemelse Stad. Door zijn beperkte kennis is zijn trant van schrijven vaak als die van de Bijbel en het Boek der Martelaren, maar ondanks dat, is hij toch tot een van Engelands beroemde schrijvers te rekenen, die door zijn harde levenslessen vooral de lagere klassen der bevolking tot steun geweest is.

Halifax. G.J.W.

Bijlstra's Lucky Dollar Food Store

162-164 Locke Street, HAMILTON. Open each weekday till 9 p.m.
CANADIAN AND DUTCH GROCERIES
TEXTILE — DRY CLEANING
Free delivery - Phone: JA 9-0054 - JA 2-6472 - NE 4-4963

Wonder Brand Milk, 16 oz.,	7/100	Rumba Coffee, 2 lbs. for	1.50
Cherry Valley choice Peaches, 15 oz.	2/33	4 rol Faam Pepermunt	-.25
Nabisco Shredded Wheat	2/35	24 Kwattarepen . . .	1.00
Aylmer Green Beans, 20 oz.,	4/90	2 pak Speculaas . . .	-.55
Solo Margarine . . .	4/110	2 Ontbijtkoeken . . .	-.60
		2 pak Custard	-.60
		4 tin Andijvie (15 oz.) .	1.00

Een greep uit onze sortering

HOLLANDSE

Gramofoonplaten

met Geestelijke Liederen

NEEM HEER MIJN BEIDE HANDEN.
HEER, IK HOOR VAN RIJKEN ZEGEN.
Gezongen door Kees Deenik met aan het orgel Meindert Boekel.
Bestel no. 272 (45-toeren) **Prijs $ 2.25**

BLIJF BIJ MIJ HEER.
KOMT LAAT ONS VOORTGAAN, KIND'REN
Gezongen door het vocaal kwartet onder leiding van Meindert Boekel. Bestel no. 215 (45-toeren) **Prijs $ 2.25**

DE HEER IS MIJN HERDER.
JEZUS NEEMT DE ZONDAARS AAN.
Gezongen door het vocaal kwartet onder leiding van Meindert Boekel. Bestel no. 215 (45-toeren) **Prijs $ 2.25**

NADER MIJN GOD, BIJ U.
ER RUIST LANGS DE WOLKEN.
Gezongen door het koor "Vitanova".
Bestel no. 653 (45-toeren) **Prijs $ 2.25**

DEZE PLATEN KUNT U BESTELLEN BIJ

HOLLAND - RECORD

Hornby - Ontario

Levering uit voorraad, franco, door geheel Canada en de U.S.
Prijslijsten worden op aanvraag gratis toegezonden.

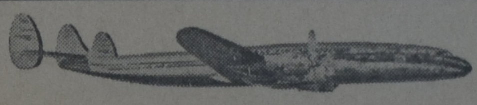

Koops' Gezelschaps Reizen

Vraagt onze SPECIALE CIRCULAIRE over onze

SINT NICOLAAS- en KERSTREIZEN

per boot en vliegtuig, onder deskundige leiding.

KOOPS TRAVEL SERVICE

Postbox 176 - Shopping Centre - Burlington, Ont.
Tel.: NE 4-1813 (dag en nacht) - Donderd. en Vrijdag open tot 9 u.

Importeur: Holtzheuser Bros.
TORONTO - EDMONTON - VANCOUVER

EEN IDEAAL GESCHENK!

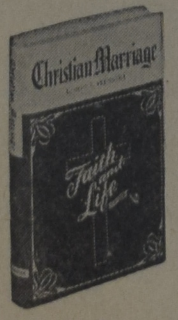

Maar nog mooier om zelf te bezitten.

CHRISTIAN MARRIAGE

door Rev. R. L. VEENSTRA
$ 2.90

Hebt U al gekocht:

IN THE MIRROR

An appraisal of the Ctristian Reformed Church by J. H. KROMMINGA President of Calvin Seminary.

•

Het is geen roman, maar wel een boek, waarin U blijft doorlezen.

$ 2.90

Verkrijgbaar bij Uw christelijke boekhandelaar of bij de uitgevers

GUARDIAN PUBLISHING CO. LTD.
BOX 34 STATION B HAMILTON, ONT.

Te koop aangeboden: Een

9½ SPELS ORGEL

2 klavieren met voetpedaal en electrische windvoorziening. Jack Heikamp, 1539 Fisher Ave., Burlington. Phone NE 4-1197.

The Christian School Board of Wyoming requires a

TEACHER

for the grades 1—4, to begin Sept. '58. Secr. Mrs. J. Quartel, Box 68, Wyoming, Ont.

Gaat U verhuizen?

dan naar:

VAN'S MOVING & CARTAGE

(eigenaar J. Vander Wal)
Speciaal ingericht voor het vervoer van Emigratiekisten. Verder: Van, Stake, Dump en Platformtrucks.
RO 2-7445
44 GLENWOOD AVE., TORONTO

CLASSIFIED ADS

ARE EASY AND NOT EXPENSIVE

Pay your advertisement when you send it in. See our new standard-rates below:

— — —

Birth-announcements .	$ 2.50
Engagement-announcements . . .	$ 2.50
Marriage and anniversaries . . .	$ 3.50
Notifications of death	$ 3.50

— — —

"For Sale" and "Want" advertisements up to 40 words $ 2.00
For every word more 5 ¢
For "letters under number" $ 0.50 extra.

Send your payment together with your ad to:

Calvinist Contact
Box 312, Station B, Hamilton, Ont.

Op 24 Mei 1958 hopen onze ouders en grootouders

NANNE JAN FRIEND
en
JANNETJE FRIEND—ROLFING

hun **25-jarige echtvereniging** te herdenken.

Dat God hen nog lang mag sparen is de wens van hun dankbare kinderen.

Nelly en John.
Jennefer en Adri.
Rina en Randolph.
Janet en Sietse.
Henry.
Bill en Carol.
Frank. Margaret.
Norman. Jack.
Evelyn. Pieter

Gelegenheid tot feliciteren Zaterdag 24 Mei na 3 uur.

21 Willowbank Ave., North Road., **Lake Wilcox,** Ont., Oak Ridges.

Gode dankbaar hopen wij op 24 Mei a.s. met onze geliefde ouders

O. HOEKSTRA
en
G. HOEKSTRA—ROODA

de dag te herdenken waarop zij vóór **25 jaar** in de echt werden verbonden.

Dat God hen nog lang wil sparen is de wens van hun kinderen, behuwd- en kleinkinderen.

Annie - Willy.
Gordon.
Trudy - Piet, verl.
Margareth.
Wendy.

R.R. 4, Bradford, Ont.

Zo de Here wil hopen onze geliefde ouders

FRANS MIEDEMA
FRANSKE MIEDEMA—MIEDEMA

Zondag 1 Juni de dag te gedenken dat zij **25 jaar** geleden in het huwelijk werden verbonden.

Dat de Here hen nog lang voor elkaar en voor ons mag sparen is de wens van hun dankbare kinderen.

Ina.
Ann en Sidney.
Jean en Bob.
Sidney.
Arthur.
Grace.
Audrey.

R.R. 2, Newmarket, Ont., Canada.

---

150 Acre Mixed Farm

De farm ligt 18 mijl van Hamilton. 8 kamer huis. Barns. Kleigrond. Moet verkocht worden. Vraagprijs $ 14,000.00 met $ 3,000.00 down.

175 ACRE FARM

Vee en machinerieën. Beste gebouwen. Stamboekvee Holstein. 3 bus melkcontract. 6 mijl naar Jarvis.

JACK BYLSMA
REAL ESTATE
1607 King St. East, Hamilton, Ont.
Bel LI 9-3894

Heden ontvingen we het droevig bericht uit Nederland, dat de Here op 2 Mei tot zich heeft genomen onze lieve Moeder, Behuwd- en Grootmoeder

WIEPKE VAN DER WAL,

geliefde echtgenote van
Harm Hoeksema,

in de leeftijd van bijna 63 jaar.

Moge de Here ons troosten in dit verlies.

Fam. G. de Jong,
Angus, R.R. 1.
Fam. J. Snaak,
Oro Station, Ont.

EUREKA HANDWERKEN

Een sieraad voor Uw huis. Thans te verkrijgen, 38 - 4th St. N.W., Medicine-Hat, Alberta. Zonder enige verplichting tonen we U gaarne onze voorraad. Tafel en lunchkleden. Alle maten kleedjes, kussenovertrekken, Java stof, stramien enz. Beleefd aanbevelend, Mrs. S. Vander Maale.

Wanted: Responsible

OPERATOR FOR SMALL MODERN DAIRY FARM

single or married. Good salary and cash milk bonus. Close to Toronto. Write to No. 1104, % Calvinist-Contact, P.O. Box 312, Stat. B., Hamilton, Ont.

LIEFDE KOST GELD!

Een gezin brengt verantwoordelijkheid met zich mee. Vertrouwen Uw kinderen op U? U kunt vertrouwen op levensverzekering. Bel

WM. UBBENS INSURANCE
69 Duggan Ave. Toronto 7, Ont.
Kantoor: ST 8-8874
Huis: HU 8-2343
Vertegenwoordiger van
HOLLAND LIFE INSURANCE SOCIETY LTD.

Ter overname: Goede

BROOD- EN BANKETBAKKERIJ

Geschikt voor couple. Omzet ruim $ 40.— per dag. Huur $ 70 p. maand. Koopprijs $ 6,500, half down; of $ 6000 all cash. Grandview Bakery, B. van der Veen, 1460 Commercial Drive, Vancouver, B.C.

TRUCK DRIVER WANTED

for wholesale fruit. Part-time fruit farm work. A. Koornneef, R.R. 2, Grimsby, Ont. Phone WH 5-4229.

Wist U dat er sinds April 1957 ook in YORK (Ont.) een Christian Reformed Church bestaat? Dat de meesten van onze kinderen de Chr. School kunnen bezoeken?

ZOEKT U EEN FARM

in deze omgeving, phone of schrijf dan eens om nadere inlichtingen naar ons Comité voor Immigratie: W. Blyleven, R.R. 3, Caledonia (Ont.), Phone Ro. 5-2255, of P. De Leeuw, R.R. 1, York (Ont.), Phone Ro. 5-2464, Caledonia.

KLAVARSKRIBO

Depôt voor Canada:

215 Main St. N., Toronto 15

Needed -

Springdale Christian School

ONE QUALIFIED TEACHER

for Grades 3, 4 and 5. Apply to Gerald J. Rhebergen, secr., R. R. 1, Kettleby, Ont.

HAMILTON CHRISTIAN SCHOOL

Due to expansion the Hamilton Chr. School will be in need of

A PRINCIPAL AND TEACHERS

for the schoolyear 1958. Please send applications to Mr. H. Koenen, 120 Homewood Ave., Hamilton, Ont., Canada.

Van Delft's Bookhouse

De boeken van Dr. J. Waterink:

- **Theorie der Opvoeding**
- **Brieven aan Jonge Mensen**
- **Hoe vertellen wij het onze kinderen?**
- **Het geheim van een Gelukkig Huwelijk** (Dr T. H. Bovet)
- **Man en Vrouw, vóór en in het huwelijk** (Dr. A. C. Drogendijk)

VRAAGT PRIJSLIJST

223 HESS S., HAMILTON, ONT.

BETROUWBARE USED CARS

Alle merken

ALBERT HARTHOLT
Chevrolet-Oldsmobile

WESTON MOTORS LTD
Tel. CH 1-5231
14 MAIN ST. N. — WESTON, Ont.

ELITE-ZADEN

VOOR UW TUIN, GREENHOUSE OF FARM

Vraagt U onze Hollandse of Engelse prijscourant even aan van

Groente-, Bloem- en Landbouwzaden

Zaadlevering FRANCO door geheel CANADA en U.S.A.

Wij noteren ook speciale Hollandse soorten zoals **Sperciebonen, Snijbonen, Bruine Bonen, Capucijners, Boerekool, Postelein, Witlof, Andijvie, Wortelen enz.**

WILLIAM DAM SEEDS
Ancaster, Ontario

---

100 ACRES

on paved Road, new modern house, 5 bedrooms, new steel clad barn, milk contract, full line of tractor implements, 19 head of cattle, black loam land. Full price $ 30,000.00 with $ 6,000.00 down.

CHAS. FREURE
WELLANDPORT, Phone 26r3
Representing **DONALD ALSOP, Broker, Fenwick, Ont.**

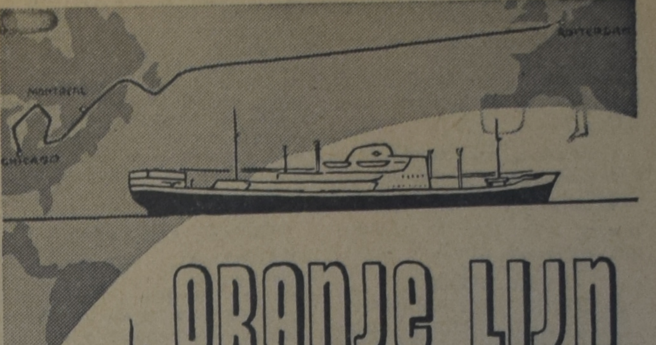

de ORANJE LIJN

kan u uitstekende diensten bewijzen als schakel tussen u en uw Nederlandse relaties. Onze passagiersdienst onderhouden met een steeds groeiende vloot van snelvarende, moderne motorschepen, biedt wekelijks aan een beperkt aantal passagiers de mogelijkheid van een comfortable en voordelige overtocht Montreal—Rotterdam v.v.

Ons vlaggeschip, het M.S. "Prins Willem van Oranje" neemt in deze dienst een aparte plaats in: een reis Canada—Nederland met dit snelle schip betekent voor max. 60 passagiers 7½ dag doorbrengen in een ideale sfeer, waartoe de geriefelijke accomodatie, de opvallend goede keuken en service en de ruime gelegenheid tot ontspanning het hunne bijdragen.

Voor hen die goederen naar Nederland te vervoeren hebben of zendingen uit Europa ontvangen, bieden wij naast onze Montreal-dienst gedurende het zomerseizoen wekelijks rechtstreekse afvaarten van en naar de havens TORONTO en HAMILTON. Verscheping over deze havens kan een aanzienlijke kostenbesparing voor u betekenen.

Voor passagetarieven en inlichtingen kunt u zich wenden tot de Oranje Lijn, Westplein 11, Rotterdam en onze agenten te MONTREAL, CANADIAN OVERSEAS SHIPPING (1956) LIMITED, 410 St. Nicholas Street, Montreal, Tel. PL-1292, met welke firma u desgewenst in het Nederlands kunt corresponderen, terwijl ook onze onderstaande agentschappen, waar eveneens Nederlands wordt gesproken, u op verzoek gaarne van advies zullen dienen:

GREAT LAKES OVERSEAS (CANADA) LTD.
159 Bay Street
Toronto - Phone EM 8-4636

GREAT LAKES OVERSEAS (CANADA) LTD.
Royal Bank Building
32 James St. S. - Hamilton, Ont
Phone JAckson 8-7975

Mr. M. FAASSE
1087 London Road, Sarnia, Ont.
Phone DI 4-6454

Dames- en Herenkleding naar Maat

Eerste klas vakwerk
COSTUUMS VANAF $ 55.00

EVERT L. SMIT
GEDIPLOMEERD COUPEUR

P.O. Box 38, Station "E"
TORONTO 4
Phone LE 4-7314
tussen 6—7 n.m.

WIJ KOMEN GAARNE MET DE STALEN BIJ U AAN HUIS!

---

107 ACRES OF GOOD FARM LAND, only 4 miles from Welland. Lovely home, containing bath and basement, large barns in good condition. There also is a very nice 4 room cottage included, plus all the implements including tractor. Asking only $ 16,000 and a down payment of $ 5,000.

200 ACRE DAIRY FARM, located on No. 3 Highway, at 15 miles from Dunnville. Beautiful barns with 40 head of cattle, and a large bunk tank cooler. Complete with implements and crops $ 35,000, and $ 10,000 down.

Zoekt U een farm? Wij kunnen U van dienst zijn met geldzaken en alles redelijk financieren.

MARTIN DEVOS - Real Estate

DUNNVILLE, ONT. Phone 671, Res. 552

Salesmen: THIJS REITSMA, Cayuga, Phone 619 R 5.
JOHN McCOMBS, Dunnville, 27 R 28.

Op veler verzoek:

Waar woont de Fieldman?

Voor inlichtingen over emigratie van Holland naar Canada en medewerking voor het verkrijgen van werk en woning kunt U ten alle tijde terecht bij de fieldmen van de Chr. Ref. Church. Hun namen en adressen zijn:

H. J. Lam	Masstown, N.S., phone DEbert 8-31
A. De Jonge	3075 Barclay Ave., Apt. 4, Montreal, P.Q., phone REgent 3-8376
J. VanderVliet	304 Dundas Street W., Trenton, Ont., phone EXeter 2-4641
C. Steenhof	43 Crane Ave., Weston, Toronto 15, Ont. phone CHerry1-0811
G. J. Kampjes	West 5th St., Box 23, S.S. # 2, Hamilton, Ont., phone FUlton 5-6735
H. Nieman	P.O. Granton, Ont. Tel. 51 R 3.
J. Mussche	333 Ralph Ave. W., Transcona, Man.
P. J. Cruson	1226 Angus St., Regina, Sask.
A. J. Looy	2629 Kelvin Ave., Saskatoon, Sask.
B. Nieboer	Iron Springs, Alta., phone R 216
H. J. Ten Hove	Blackfalds, Alta., Tel. 2717
T. Reitsma	4408-118th Ave., Beverly, Alta., ph. 793973
N. VanderZouwen	426-22nd Ave., N.E., Calgary, phone 76064
J. Prins	Beverly, Alta., phone 292-2214
E. Laninga	3817 Hertford St., South Burnaby, B.C. phone HEmlock 1-7205
A. De Jong	1535-2nd St., South Burnaby, B.C.
S. De Walle	2860 Heath Drive, Victoria, B.C., ph. 3-9254
H. Zoethout	R.R. # 2, Vernon, B.C.

ABONNEMENTSFORMULIER

Hierbij geef ik op als abonné van Calvinist-Contact

Naam ....

Post-adres ....

....

Aangebracht door: ....

Naam ....

P t-adres ....

....

Aanbrengpremie: ....

Zendt dit formulier met het abonnementsgeld ad $ 4.00 in cash/money-order/cheque (bij cheque 15 ¢ extra voor bankkosten) naar "Calvinist-Contact", Box 312, Station B, Hamilton, Ont.

A n:
Calvinist-Contact, Box 312, Stat. B, Hamilton, Ont.

ADRES VERANDERING

NIEUW ADRES:

Naam ....

I t-adres ....

....

....

OUD ADRES:

....

....